京城日報
七月一日（月）
夕刊
編輯兼發行人 吉見島治
印刷人 小川三之介
京城府太平通一丁目
發行所 合資會社 京城日報社

中小工業助成を 本府で研究立案

朝鮮人經營工業の躍進

半島工業に拍車

半島の諸工業は最近物凄い隆昌振りを示してゐるが朝鮮人方面の工業經營は從來織物、醸造、製紙等の外にゴム工業、靴下製造等に工業の範圍が限定されその製品も極めて幼稚なものであつたが、こゝ一、兩年來の新傾向として朝鮮人經營の各種工場が旺盛に勃興して來た、即ち人絹製織、綿布加工々業の二十機乃至五十機見當の中小工場でこの朝鮮人經營は全鮮三十工場を突破してをり、更に琺瑯鐵器、電球製造の新產業から各種窯業等各地に相當新設を見ており、適切な助長施設を講ずるに於ては更に激增する傾向にあるので、本府ではこの新傾向を重視し工業補助を中小工業者になす方針のもとに目下研究立案中である

司法警察官の敎導機關

【東京電話】司法省では全國司法警察官の敎導機關を設くべく目下岩松行刑局長の下で腹案を練つてゐるが、明年度新規事業として司法警察官敎導に關する經費を計上せんとしてゐる、同案に依れば從來司法警察と檢事局との連絡が緊密を缺ぎ種々行違ひを生ずる不便を矯正するところから出發したもので、敎導機關は檢事局內に設け敎導官は檢事が之に當り、管內の司法警察官と絶えず連絡をとり理論と實際の二方面から懇切に之を敎導し、事件に際しては檢察官局の機能を完全に發揮せしむるものであるが、司法警察官は事件の處理に際しては檢察官の指示に從ひ敎判の審理進行狀態もよく理解せしめようといふので內務省でも大に緊察となつてをりその成果は期待されてゐる

聯盟東京支局を聯盟通信部とす

【東京電話】國際聯盟事務局は六月卅日をもつて東京支局を廢止し七月一日から新たに國際聯盟通信部を設立、從來通り仕事を繼續することゝなつた、右事務所は從前通り丸の內二丁目十二番地で通信員は德田文郎氏である

北支產業の開發に 滿鐵を第一線

關東軍も積極的に支持して

【新京三十日電通】北支事態平穩化と共に當然活潑に促進さるべき北支產業の開發については今後急速に進展を見るべく、日支經濟提携に基き支那側が進んで日本資本と技術を

歡迎 するものと見られ、日本側では早くも之れが對策につき具體的準備を進めて居るが、大體の我が方針は滿洲國の創立により一交通運輸會社に變形した滿鐵會社を再び本來の使命に還へらせ北支に於ける國策遂行の重大任務につかしめんとするに略々決定して居る、而して

關東 軍としても之れを積極的に支持して居り、これが進出の方法としては滿鐵資本による北支產業開發會社ともいふべき會社を設立し同社自身北支重要產業の開發統制を行ふ外、その他の各種國策遂行の第一線に立たしめるといふにある、以上は既に

軍部 と滿鐵との間に大體の諒解成立濟みと見られ新開發會社は當分交通運輸方面に主力を注ぐ方針である

國境委員會設置 俄然表面化

日蘇の第二回交涉 今週中に開かれん

【東京電話】既報＝日滿ソ國境紛爭調停共同委員會設置に關する日ソ第二回交涉は今週中にも開催される情勢となり、昭和七年以來の懸案も俄然日滿ソ三國間の重要問題として表面化するに至つた、而してソ聯側としては右交涉においては共同委員會設置を日滿ソ不侵略條約締結の前提條件と見る從來の方針を堅持すべくこれに對し日本側は共同委員會設置を契機として一途懸案解決に邁進するものと見らる

梅津・宋會見

きのふ天津の官邸で

【天津卅日發聯合】土肥原少將は程克氏の斡旋により三十日午後五時イタリー租界內の宋哲元氏と會見第二張北事件解決について今後の諸問題等一時間に亘つて協議を遂げたのち、相携へて官邸に梅津司令官を訪問、宋哲元氏は察哈爾問題に關し遺憾の意を表明し會談約三十分にして辭去した

所屬不明の土匪軍 非戰區內を通過す

【北平卅日發聯合】所屬不明の土匪凡そ二百名が三十日朝來非戰區域內の三河縣方面より昌平方面に向け進行中との報あり、北平軍事分會では第二の豐台事件かと狼狽し目下昌平方面の商震軍を集中してゐる、察哈爾省よりの應援軍も全部北平城外に到着してゐる

白の身柄に二萬元

【北平卅日發聯合】何應欽氏は三十日北平軍事分會に對し白堅武殘兵の徹底的剿滅を期せよと命令し白堅武逮捕の者に二萬元、首をもたらした者に一萬元の賞を與へることとなつた

小學校長 奏任待遇

【東京電話】小學校長奏任待遇增員擴張八千四百名の內一日附をもつて第十回九百四十二名を發表したが右の內七等待遇百九十三名、八等待遇は七百四十九名であつて擴張開始以來七千五百五十四名に達し來る十一月一日をもつて八千四百名の奏任待遇擴張は一應完了することになつてゐる

南京へ移住を 吳佩孚氏拒絕す

【北平卅日發聯合】鮑文樾氏は數日前吳佩孚氏を訪問、蔣介石氏の命なりとしてその生命安全のため至急南京に移られたしと勸告したが三十日吳氏はこれに對し自分が北平に住むことが國家のため不利なれば鄕里山東蓬萊に歸棲しよう南京に行つて蔣介石氏のお世話になる意思はないとこれを拒絕した

毛澤東戰死

【成都一日電通】蔣介石本營に達した情報によると中國ソヴエート政府人民委員會主席毛澤東は朱德軍と共に四川へ轉戰中究寧で戰死し死體に防腐劑を施し保存中と言はれてゐる

政務總監から 大綱を指示

明年豫算編成に關し

十一年度豫算編成については中央政府は先月廿五日の閣議で方針決定、高橋藏相から談話の形式で發表されたが、外地へは拓務省を通じ右方針を通牒、朝鮮總督府へ一日到達した、本府では大體政府の方針に則り、これに半島の特殊事情による方策を織込んで今井田政務總監から二日の局長會議において各局長に指示する豫定である、なほ詳細項目については總監の大綱指示後財務局から各局へ通達する筈

總督、總監へ注意指示

宇垣總督は一日午前十時から今井田政務總監を總督室に招じ十一年度豫算編成を前に事業方針を示して編成上の注意を與へるところあつたが、之れに對し總監も種々意見を開陳し會談時餘に及んだ、二日午前九時半からの定例局長會議席上にて總督、總監よりそれ／＼指示する筈であり、本格的豫算編成に入ることゝなつた

諮問第一號 特別委員會

【東京電話】內閣審議會の諮問案第一號を本格的に審議する特別委員會は一日午後一時半より首相官邸に開會、愈よ諮問第一號の答申案作成の審議に着手することとなつたが特別委員會で大體の方針を決定すれば、これによつて調査局で材料を蒐集し具體案を樹立することゝなつてゐる

日本砲艦の發射說

我當局の見解

【東京電話】去る廿七日、日本砲艦がソヴエート領內の黑龍江コヤルコクノを溯航し機關銃を發射したとのモスコー電報に對し、我が海軍當局では未だかゝる事件についき何等の報告にも接してゐない、滿洲國獨立後日滿海軍の黑龍江溯航問題でソ聯側から苦情の起つたのは今に始つたことではないがその苦情の原因は皆ソ聯側の不誠意に基くものであるとなし次の如き見解を有してゐる

黑龍江は 滿洲國獨立以來每年夏期になれば日滿協同防衛の建前から匪賊討伐のため之を溯航するのである、元來國際河川に關しては船舶航行の協定を兩國間に成立して相互の便宜を圖るべきであり、之が國際慣習となつてゐる、然るにソ聯側は日滿兩國の協定提議に對し之に應ぜず

匪賊討伐 のため淺瀨を避くるには已むなくソ聯領內に入るかも知れぬ、併し之はソ聯側に無理が存し黑龍江に關する總ての紛爭原因はソ聯側の不誠意に基くものと斷ぜざるを得ない

軍司令官元山へ

植田軍司令官は永興灣臨時檢閱のため、一日午前八時卅一分龍山驛發列車にて、大野、梅津兩參謀帶同安邊に赴いた、安邊より外金剛を經て、五日元山着、永興灣要港部檢閱の上、六日午後九時十八分龍山驛着歸任の筈

兩檢閱使伏奏

【東京電話】本年度陸軍第一特命檢閱使眞崎大將、第二特命檢閱使松井大將は一日午前十時半參內天皇陛下に拜謁仰付けられ眞崎第一檢閱使は第六師團管下檢閱成績、松井第二檢閱使は第八師團管下檢閱狀況につき委曲伏奏し御下問に奉答御前を退下した

內務省文書課を擴充 調査機關を組織化

資料は內閣調査局、各省へも提示する

【東京電話】內務省では內閣審議會及び內閣調査局の設置を機として省內に內務省獨自の綜合調査機關の組織化を目論見その計畫を進めてみたが、今回赤木新次官の任命と共に愈よこれが具體化することとなり、缺員中の文書課長に社會局長谷川職業課長を拔擢し文書課を擴充して警保局及び社會局より事務官二名を專屬とし、これを事實上の調査機關として內務行政全般に亘る綜合調査に當らしむることとなつた、而して主なる調査事項は

一、社會思想の潮流
一、民衆生活の現狀
一、人心の動向
一、輿論の趨向
一、農村その他地方の實情
一、行政機構の改革

等に亘り內務省において得られたる資料は單に內務省の行政改革資料となすのみならず進んで內閣調査局その他關係各省に提示し相互の連絡を圖つて綜合行政の實を擧ぐるに努むる筈である

罹災者救助を 內務省協議

【東京電話】北九州關西地方の大水害に關し內務省ではこれが救濟對策を講ずるため、一日午前九時半より大臣室に後藤內相以下參集罹災民救濟に關する應急對策を協議の結果

一、土木局關係　急速に被害狀況の實地を調査するため更に五、六名の關係官を關西及び北九州に特派し橋梁堤防その他の被害實情を調査せしめこれが緊急對策を急速に講ずること
一、社會局關係　取あへず各地方長官の自由裁量により罹災民救助に當らしめ食糧、衣服の給與避難所設置傳染病の防止等種々の施設をなさしめる

なほ各地方長官の報告に基き至急救濟に努力することを申合せた

澄宮殿下 宮家御創立

今冬はじめ

【東京電話】目下陸軍士官學校御在學中の澄宮殿下には愈よ來る十二月二日御誕辰二十に達せられるので畏き邊りより宮號を賜ひ宮家を御創立あそばされるが、宮內省では晴れの御成年式に際し　天皇陛下より賜る御冠を初め賢所大前において殿下が召される御儀服、御太刀などそれ／＼御準備御調整申上げてゐる

北九州および關西 水害一覽

卅日夜十時現在＝警保局發表

【東京電話】三十日午後十時現在警保局發表、北九州及び關西の水害一覽表左の如し

＝京都府＝

死者	九名
負傷者	六名
行方不明	八名
家屋流失	一六三戶
同全潰	二八
同半潰	三六
同床上浸水	八、三三〇
同床下浸水	三六、二九七
橋梁流失	八〇ヶ所
同破損	二
堤防決潰	四六
道路決潰	三一
山崩れ其他	三一
鐵道線路破損	一

＝大阪府＝

避難人員	一一、八一七名
死者	六名
負傷者	一一
家屋流失	七戶
同全潰	二八
同半潰	二〇六
同床上浸水	五二一一
同床下浸水	七四、九〇七
橋梁流失	一四ヶ所
堤防決潰	三四

＝福岡縣＝

死者	二七名
負傷者	四九
行方不明	二
家屋流失	二九戶
同全潰	七九八
同半潰	一六一
同床上浸水	七、八〇一
同床下浸水	三四、〇九九
橋梁流失	二〇四
堤防決潰	一七二
道路決潰	一、〇〇七
田畑浸水	二七、六八二町步
鐵道線路破損	九ヶ所
炭坑浸水	三三
同陷落	九
山崩れ	三〇一
學校休校	八七校

＝廣島縣＝

死者	九名
負傷者	一
家屋流失	二戶
同全潰	一五
同半潰	二二
同床上浸水	一一八
同床下浸水	二、五二一
橋梁流失	一〇六ヶ所
堤防決潰	一二三
道路決潰	六三
田畑浸水	四〇〇町步
山崩れ	六八ヶ所
崖崩れ	一二

＝滋賀縣＝

死者	二名
行方不明	一
家屋流失	三戶
同全潰	三
同半潰	三
同床上浸水	二六七
同床下浸水	一、一一六
橋梁流失	二七ヶ所
同破損	七九
堤防決潰	三九
道路決潰	二〇

＝熊本縣＝

死者	五名
同床上浸水	五二〇
同床下浸水	三、〇七〇
橋梁流失	二〇ヶ所
堤防決潰	四五
道路決潰	五〇
田畑浸水	七七五町步
鐵道破損	一ヶ所

＝佐賀縣＝

死者	三名
負傷者	五
家屋全潰	三戶
同半潰	一六
同床上浸水	一三四
同床下浸水	一、六八二
橋梁流失	二ヶ所
堤防決潰	二五
山崩れその他	三
道路決潰	一二
田畑浸水	五、四三三町步
鐵道線路破損	三ヶ所
崖崩れ	一七

＝山口縣＝

死者	二名
負傷者	三
行方不明	一
家屋流失	一戶
同全潰	一一
同半潰	九
同床上浸水	五一六
同床下浸水	二、三八八
橋梁流失	六ヶ所
堤防決潰	一五
道路決潰	二七
田畑浸水	一、九六三町步

＝大分縣＝

死者	五名
負傷者	一
家屋全潰	一戶
橋梁流失	五ヶ所

＝長崎縣＝

死者	一名
負傷者	四
行方不明	二
家屋全潰	一三戶
同半潰	三六
同床下浸水	二七六
橋梁流失	九ヶ所
堤防決潰	一三
鐵道線路決潰	一

＝岐阜縣＝

死者	九名
行方不明	一
家屋流失	二〇戶
同全潰	三
同半潰	八
同床上浸水	五六二
同床下浸水	九二二
橋梁流失	二二三ヶ所
堤防決潰	一六
道路決潰	二五
田畑浸水	七八九町步
田畑流失	一ヶ所
鐵道線路浸水	四

＝兵庫縣＝

死者	九名
負傷者	三
家屋流失	二戶
同全潰	六
同半潰	一〇
同床上浸水	三、四二〇戶
同床下浸水	七、〇六五
橋梁流失	一四ヶ所
堤防決潰	一八
道路破損	八八
田畑浸水	二、三八一町步
その他溜池決潰	四ヶ所
護岸崩潰	二

＝富山縣＝

家屋床下浸水	一〇戶
橋梁流失	一ヶ所
同破損	二

＝愛知縣＝

家屋全潰	一戶
同床上浸水	一二
同床下浸水	二〇四
橋梁流失	二ヶ所
同破損	一
堤防決潰	七
田畑浸水	三四二町步

＝和歌山縣＝

家屋床下浸水	三〇〇戶

＝奈良縣＝

死者	一名
家屋床下浸水	一五戶
橋梁流失	二ヶ所
堤防決潰	二
鐵道線路決潰	二
道路決潰	一
田畑浸水	九〇町步

被害總計

【東京電話】關西地方より九州北部一帶に亘れる今回の大水害に關し各府縣より警保局に達した被害報告の三十日夜までの合計は

◇人の死傷	
死者	八五名
負傷者	九一
行方不明	一五
計	一九一
◇家屋被害	
流失	二九二戶
全壞	九一六
半壞	四九八
床上浸水	二六、八九一
床下浸水	一六四、八五五
計	一九三、四五二
◇橋梁被害	
流失	五一五ヶ所
破損	八四
計	五九九
◇堤防被害	四〇三ヶ所
◇道路被害	一、二三八ヶ所
◇田畑被害	
流失	一、〇五九町步
浸水	三、五〇一
計	四、五六〇

木村、關水兩氏挨拶

朝鮮石油株式會社專務取締役木村義雄、同常務取締役關水武の兩氏は新任挨拶のため一日本社を訪れた（寫眞右木村氏左關水氏）

人

◇鴨居悠氏（新任 大每 京城支局長）一日午後三時廿分着、着任
◇鈴木三郎氏（東拓本社事業課長兼管理課長）赴任挨拶のため來社
◇熊谷保佐氏（東拓京城支店長）就任挨拶のため來社
◇佐藤豐氏（東拓支社金融課長）同上

天地玄黄

舞妓のすむ山紫水明の京都に未曾有の豪雨と洪水、恐らく世にこれほど似つかはしくないものはなし
◇
日滿蘇國境委員會、前途は遼遠なりと雖も、どうやら目鼻がついてきたらし、國境標識が一夜の中に前進したり後退したり、きのふの淵はけふの瀨となる不安狀態から早く脫出したきもの
◇
大藏當局財政國策確立に邁進しと雖もよし、救ふべからざるに至つては確立のしようもなし
◇
政友會委員は凄文句を置土產に首相官邸を去つた、さてこの凄文句どこまで睨みが利くやら

親鸞聖人（260）

吉川英治 作　山村耕花 畫

女人篇

火焰舞（一）

神樂岡から北へ十町ばかり、中山を越えて如意ヶ岳の裾にあたる一望渺々と見はらされる荒野の眞つたゞ中に、火事かと思はれるばかりな大きな炎の柱が立つてゐてそこに黑兄を撒いたやうな小さな人影がむらがつてゐる。

この邊りは、洛外の端で、洛內を去ること遠い邊鄙な地なので、都の人は勿論用はなし、旅人もめつたに通る路ではないが、もし道にでも迷つた者があつて、これこそよき人里と思ひなどして、そこへ近づいて行つたら、それこそ飛んだ目に會ふにちがひない。

なぜなれば、近づいて見るがよい。

そこには大きな焚火をしてかたまつてゐる人間たちは、みな、羅生門の巢を追ひ出されて來たかの如き異裝怪異な男どもばかりであつて、この寒い吹き研がれた冬の月の下に、野の枯草を積みあげて、人も無げに笑ひさざめいてゐる樣子は、さながら、地獄繪に見る八寒の曠野に似てゐる。

『頭領、熱いのを、どうです』

酒を暖めて、一人が云ふ。

と、べつの一人が、

『今夜は、酒はいくらでもある』

『たゞ、不足は、女がねえことだ』

と誰かゞ答へる。

『ぜいたくを云ふな。きのふ迄は酒どころぢやねえ近江くんだりまで仕事に行つて、その仕事は物にならず、地武士には追んまはされ、散々に脅かされ、そのうへ逃げこんだ三井寺の法師武者にや大薙刀をお見舞ひされて、二日二晩、食ふや食はずで、やうやく生命びろひをして來たところぢやねえか。それを思へば、こん夜の酒は、どうせ百姓家から盜みだした地酒で味はわるいが、時にとつての天祿の美味つていふやつだ』

『理窟はよせ』

と、傍の者が叱つた。もう少しろれつの廻らないのが、

『さうだ、俺ッたちにや、理窟は禁もつだよ。その日／＼を、からやつて、膓落にたのしく、爲てえ三昧に逐れやあそれでいゝんだ。なあ、頭領、さうぢやありませんか』

天城の四郎は、火より赤い顏をして、大きな酒の息を、氷のやうな月へ吐いて、

『爨なしめ、吞むと、寢言ばかり吐ざいてゐる。そんなこたあ、泥棒商賣に入る時になぜ考へて置かねえかつたのだ。——人間の爲しうる事はすべて人間が爲てよいことに天地創造の神樣つていふ者が決めて置かれてあるんだ、それをして惡いならば、神樣に苦情を云へ。』

『さうだとも、だから俺たちは、爲たいことをする』

四郎は唐突に、

『汝たち、歌を謠ひ、たかねえか』

『謠ひてえ！』

『踊りたくねえか』

『踊りてえな！』

異口同音である。

『ぢや踊れ、謠へ。——酒の盡きるまで、夜の明けるまで騷げ、騷げ』

鮮農耕作狀況

【新京電話】新京總領事館內に於ける本年度の水稻農耕に從事する鮮農戶數は六百戶、二千五百人に達し耕作面積も五千三百町步に達してゐる、昨年度より八百町步の增加となつて居る、此等の水田開墾並耕資金は東亞勸業より十五萬圓鮮人金融組合に貸與され此の金額では不十分であるが先づ各戶に行き亘つて居るので今秋の收穫期までに水害、旱害、蟲害のない限り本年度は豐作を見越されてゐる

蓄音器發明第五十八周年記念賣出
ポリドール蓄音器
ポリドールレコード
臨時發賣レコード
二一八三番 流行歌 A面 月夜の洪 東海林太郎 B面 あこがれ 渡邊光子
二一八四番 流行歌 A面 道中數へ唄 東海林太郎 B面 都々逸くづし 淺草・〆香 日本橋・きみ榮
二一八五番 流行歌 A面 あめやの唄 B面 富士の白雪 日活映畫俳優 小林重四郎
浪花節 四三〇〇—四三〇一 丹下左膳 春日井梅鶯
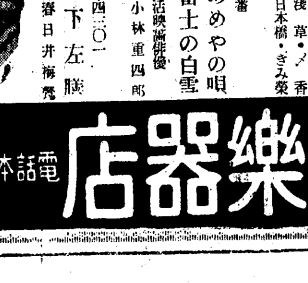
手提型 三十圓
（賣出期間中粗品進呈）
京城本町二 山口樂器店 電話本局 二〇七〇 三五三三番

金銀 福 白金
東京市下谷區練塀町
株式會社 石福商店
振替東京六八八番
略號受信（クフシイウケト）
出張所 平壤府旭町

產婦人科
醫學博士 二宮亮吉
二宮病院
入院隨意
京城府壽町
電本一三〇一番

專賣特許 二度使へる
カモ井のハイトリ紙
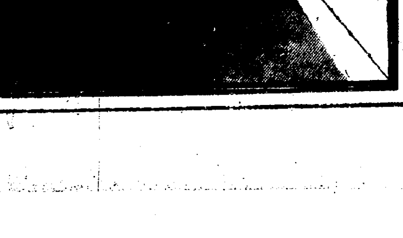
便利で よく捕れる 新型製品

齒科一般 京城旭町入口 旭ビル二階角 クロダ齒科 電本三〇八一

鍾路方面を中心に 京城の惡病征伐

晝夜の分ちなく大宣傳 來る四日から七日まで防疫デーに大馬力

京城から『惡病都市』の汚名を雪ぐべく京城府當局、道警察部、府内各署と協力防疫に必死となつてゐる、鍾路署では管内に不衛生地帯があり、殊にスリチビや各種の飲食店が多數散在し居住者の大半が衛生思想に目覺めてゐないので特に大掛りな防疫宣傳を行ふ事になつた、來る四日から七日まで四日間を防疫デーとして

第一日を宣傳及消毒、清潔日、第二日を衛生施設改善日、第三日を蠅取及結核並傳染病豫防日四日目を健康日として府、警察部と共に一般的防疫事務を行ふ外

管内各高層建築個所には長さ三十尺、巾三尺の大懸垂布を吊下げ通行人の多い四辻には宣傳塔を建設、尚光化門通から鍾路三丁目までの街燈柱には浸濃及標語入りの行燈、提灯を吊下げ、小旗二百五十八本を掲出し、夜間は特に街燈で照明して一般府民の衛生的自覺を促す事になつた

救はれた久留米市 工兵隊の活躍

市民は高所に無事に避難す 浸水は一萬六千戸

【福岡電話】去る二十七日夜から福岡、大分、佐賀、熊本の南北九州を襲ふた大洪水は各所に山崩れ、家屋の倒壞、鐵道線路の破壞など幾多の慘事を續出し分けても福岡縣下はその慘害最も甚だしく加ふるに豪雨は去る廿九日夜より一層猛烈を極めたその内被害の最も甚大なのは久留米市で筑後川の増水は七米餘に達し、その他大小の河川續々氾濫し堤防の決潰に依つて市内に浸水溢れ床下浸水は一萬、千戸の多きに達しその他三井郡の一部落住民四百名は

濁水の中に浮んで一時は生命さへも危險視されたが警察官、在郷軍人、青年團の決死的働きに依つて、高臺に避難するを得た、尚三十日午後香月第十二師團長は自ら濁水の中に馬を進めて浸水狀況を視察した結果第十二師團の將士に對し待機命令を下しその

一部は出動堤防決潰、橋梁流失などに備へしめ一方工兵隊は鐵舟を市内に浮べて市民を高所に避難させるなど全久留米市は戒嚴令下の如き大混雑を呈してゐる

神戸上水道 復舊す

【神戸電話】神戸では二十九日來上水道被害のため市内一部斷水し飲料水恐慌を豫想されて居たがその後復舊に努めた結果一日朝よりは時々斷水中なるも給水には大した支障なく正午までには完全に復舊の見込みである

岡山旭川鐵橋 折返し運轉

【岡山電話】山陽線月出、中國勝山間は三十日旭川鐵橋(風水害後假橋)は旭川増水のため橋脚洗はれ鐵橋運轉危險となつたので同日午後九時四十分から列車は兩地で折返し運轉を行つてゐる

賀茂川堤防 工兵隊警戒

【京都電話】刻々と危險に瀕する賀茂川筋植物園の對岸寂武町堤防は青年團、消防組、在郷軍人團等數百名出動必死となつて警戒に當つてゐるが増水已まず一日午前零時半に至り伏見工兵隊より約三百名の工兵が出動、堤防決潰防止に努めてゐるが目下のところ未だ危險去らず嚴重に警戒に當つてゐる

國寶建造物 念佛寺被害

【京都電話】豪雨のため洛西嵯峨の愛宕山麓念佛寺裏の國寶建造物本堂廣様は七、八間崩壞したので府社寺課では急遽調査に着手した

基山原田間 單線運轉

【門司電話】三十日夜土砂崩壞のため不通となつてゐた鹿兒島本線基山、原田間は一日午前より下り線のみ復舊單線運轉し午前五時半鹿兒島行急行は現場を無事通過した

京都の三大橋 假橋に着工

各地とも復興に努力

【京都電話】京都地方は危險は去つたが水害に流された地は必死の復興工事に着手し流失橋梁道路の改修、電信電話線の復舊等力強く進めてゐる、橋梁中三條五條の兩大橋並に葵橋とも舊市と洛南を繋ぐ幹線橋梁であるだけに市當局では早急に復舊を急ぎ自動車の通過し得る幅員六メートルの假橋の架設工事に着手した

大阪も減水す

この上の危險は去る

【大阪電話】大阪府河内、南河内泉南、泉北の四郡は三十日朝來の降雨で大和川、石川その他大小河川を初め溜池は更に増水し危險に瀕したので各所警察署青年團、在郷軍人、消防など總動員で警戒に當つたが一日午前十時頃から各河川減水し豪雨なき限り危險は去つた、小雨はなほ降つてゐるが大阪測候所では『小雨は續いても大した豪雨はあるまい』と觀測してゐる

線路を枕に

廿日午後十一時半頃大田發金泉行列車が直指寺、金泉間進行中線路を枕に寢てゐた卅歳位の男をはね飛ばし瀕死の重傷を負はした身元調査中

惡戯の手紙 馬鹿は絶えず

卅日朝京城三坂通一三三山川初夫氏方へ、京城郵便局廿九日附消印のラツキーレターが舞ひ込んだ、例の馬鹿な文句をまことしやかに書かれてあるが龍山署では數日前此種の惡戯が本町署管内でも發生した後であり發信者を發見次第嚴罰に處する意向

海へ山へ 割引列車走る

この夏全鮮廿三ケ所を選び 健康朝鮮めざして

鐵道局では來る十日から八月末日迄左の河、海、山岳等全鮮の代表的保健地廿三ケ所を指定しそれぐ最寄驛關係地からの乘客に二割乃至三割の運賃割引を行ふことになつた指定地はいづれも海水浴、キャムプ、ハイキングの好適地で新に松亭、參禮の二ケ所が加へられた

▲釜山▲水營▲松亭▲浦項▲馬山▲鎭海▲新灘津▲梅浦▲參禮▲安養(往復六十錢)▲仁川(同上 回數券は二割引)▲松田木浦▲元山(三割引)▲西湖津▲白馬▲東林▲夢金浦▲大川▲武昌浦▲妙香山(三割引)▲三防峽(三割引)▲釋王寺(三割引)括弧内は京城發割引賃金

牛密輸 嚴重取締る

鮮産畜牛内地に移出する場合は朝鮮で十二日、内地で五日間の檢疫を受けねばならないが、最近發動機船の發達に伴ひ對馬方面から、南鮮地方に鮮産牛の買出しに來て檢疫を受けず密に南鮮の沿岸から積輸を行ふものが増加し當局を惱ましてゐるが本府では各道にこれ等密移出者に對しては嚴重たる取締りを行はしむることとなつた

すつ飛ぶ列車

最高時速九十キロを出して 京釜六時間の試驗

京釜間四百五十キロを六時間で走破し、『ひかり』のスピードを更らに二時間も短縮する

鐵道局初の 超高速度列車試運轉に來る三日と四日の兩日京釜間を往復することに決定試運轉列車はパシ型機關車に六輛の特急車と職用展望車一輛を連結編成し、往路は三日午前七時五十五分京城發、途中十二組列車をぐんぐん追ひ拔いて大田に午前九時四十一分大邱に十一時五十分停車給水を行つて午後一時卅五分釜山に到着、歸路は四日午前七時釜山發午後一時京城着の豫定でこれ又大田、大邱兩驛に停車し他はノンストップで十一個列車を追拔くことになつてゐる

速度は規定の最大速度九十キロを出し、特に上り勾配では最高速度を出して時間を短縮、下り勾配に移る場合も加減辨を閉塞せずにゆく計畫で震動計、速度計を備へつけて列車運轉速度及び線路強度調査を行ふものである

内地に渡つても 仕事はない

嚴重に事情を調査

昨秋大阪を中心とする關西地方の大風水害によつて家族の安否搜査或は親族の救出などを名目として渡航した朝鮮人勞働者は實に四萬に達し、その渡航者の九割までが失業し當局の手を燒かしたのに鑑み本府では今回の關西、北九州の大水害に際し渡航を願出る向も相當にあるので、嚴密な調査をなし止むを得ない者以外は絶對に渡航を許さない方針で一日全鮮各道警察部長に通牒を發した

五人組怪祈禱師

泥棒一派捕へらる

前科者揃ひの祈禱詐欺團の一味が本町署員に押へられた。最近京城府内の知名の人々の宅を訪れ惡魔を取除くと稱して祈禱をしその歸途貴重品を捲きあげる一味五名の祈禱詐欺團が横行してゐるので本町署では李白九刑事が中心となり犯人嚴探中の處卅日夜鍾路通三丁目京朝鮮人宿に一味が潜伏してゐるのをつきとめ、捕へた結果忠南生れ前科二犯李鍾晩(三)同一犯黃殷錫(二)同金順學(三)同李福學(三)同朴仁成(三)で被害相當にあり取調べをすゝめてゐる

不良運動選手らを 斷然取り締る

遂に京畿道警察部が乘出し スポーツマン淨化へ

一人の女性を傷つけた心得違ひの運動選手三名に就いては本町署松下司法主任が連日積極的に取調べてゐるが京畿道警察部では純正スポーツの發展、不良選手の一掃の建前から今度の不祥事件を機會に府内をのし歩く街のスポーツ・マンを斷然取締ることになつた

銅貨入り屑籠 逃げた乞食の置土産

一日午前四時頃京城府東町鐵道ガード下で廿五六歳の男が三人の乞食を集めてヒソヒソ話をしてゐるのを龍山署員が誰何すると、屑籠を置いたまゝ逃走、追跡したが見失つた、屑籠の中には何と日本銅貨、支那銅貨をまぜて一千九百七十四枚がザクザクと入つてゐたので龍山署では被害者をさがす一方犯人嚴探中

鮮鐵軍大勝

鐵道局陸上競技部では昨三十日平壤に遠征、全平南チームと對抗競技を行ひ、三七・五對二八・五で大勝した

匪賊暴る

去る廿八日午後十一時頃匪首双江好の合流部隊約六十名は咸南中隊駐在所對岸臨江縣三道溝口に來襲し同地警察隊と交戰三十分にし賊は滿洲國人簡永又外六名を人質として拉去し奧地に引揚げたが拉去者のうち苗幸胃外三名は途中から脱走歸還した、急報により臨江縣警察討伐隊中隊長李英傑氏以下四十名は討伐のため廿九日未明出動した

そばづゐで

【仁川電話】一日午前零時半頃仁川倉町二五飲食店李京華方で花町慶田組人夫姜某(三)曹明燮(三)の二人が飲酒中喧嘩を始めたので同席の宮町二〇鐵工金職工金奉完が止めると姜は食刀で金の心臟の下を突き刺し全治三週間の傷を負はせた、加害者を仁川署で取調中

非常時の波に乘り 武道朝鮮の建設

會社や工場に武道部を獎勵 朝鮮武德會本部の大馬力

大日本武德會朝鮮本部では昭和三年創立以來半島武道興隆に努め昨年末會員二萬六千の内、有段者三千八百餘名に達した、然しこの大部分は警察官によつて占められてゐる、思想、經濟、國難に遭遇してゐるこのときこの國難打開策を皇國肇國、尚武の精神普及徹底と國民精神作興を期すべく武德會では會員十萬獲得運動に乘出すこととなり、目下各方面に向つて實行運動を開始したがこれと共に全鮮の銀行、會社、商店、工場等百名以上を擁してゐるものに對し武道部の設置方を要望することとなつた

水上の氣分を 電波に乘せる

DKの新らしい試み

短波無線による水上と陸上との連絡についてDKではさる廿七日から漢江で試驗を行つてゐる、これはDKがまだ試みた事のない水上からの放送に將來らんと力を入れようとの計畫で、試驗は漢江上にモーターボートを浮べ六米の超短波機を備付てテストし可成りの成績を收めてゐる、廿九日のボートレース大會には實況放送の本格的試驗を行ひ、その結果で將來の計畫を進める筈である

夏でも安心の出來る 京城の代表的 高級みやげ品 本町一丁目ちんや發賣

京城三越鮮産部 本町大和明治屋 京城驛立賣 ちんや發賣京城名物珍菓春與山は博文寺建立記念の爲め考案命名したる物にして朝鮮の三大物産たる松の實リンゴ人蔘等を特殊の操作により天然特有の香味を巧に應用したる物なれば風味頗る高尚にして夏季と雖も絶對に變味の憂ひなく意匠も極めて優雅なる頗々高貴の御料として御用命を賜はり京城を代表する唯一高級みやげとして頗る高評

京城の傳染病 二百六十三名

京城府内の傳染病は六月中に最も猛威をふるひ腸チフス百四十六名赤痢七十二名を初め合計二百六十三名に達し前年同月に比し百二十一名の驚異的増加を示してゐる

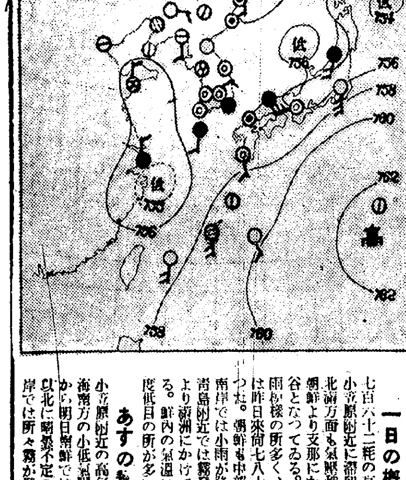

あすの天氣(2)

京城	曇
仁川	曇一時晴
釜山	南西の風 曇雨模樣
木浦	曇雨模樣
平壤	曇一時晴
城津	晴一時曇
大邱	東の風 曇雨模樣
元山	曇一時晴

昨日 最高 25.4 最低 18.1 京城正午 24.9 1日溫度

仁川潮時(二日)

	午前	午後
滿潮	[illegible] 八、七	六、三五 七、四
干潮	[illegible] 一、一	〇、三五 一、五

一日の概況

七百六十二粍の高氣壓は相不變小笠原附近に滯留し沿海州より北滿方面も氣壓稍高く日本列島朝鮮より支那にかけては氣壓の谷となつてゐる。從つて内地は雨模樣の所多く、中國及九州では昨日來百七八十粍の豪雨があつた。朝鮮も中部以南は曇つて南岸では小雨が降り、北鮮及小青島附近では霧發生するも西鮮より滿洲にかけては晴勝ちである。鮮内の氣溫は平年より二三度低目の所が多い

あすの豫想

小笠原附近の高氣壓は滯留し上海南方の小低氣壓が北東進するから明日朝鮮では小雨模樣中部以北に曇勝不定の空模樣を見沿岸では所々霧が發生するだらう

けふから蓄音機祭

京城の同業者一日朝先づ朝鮮神宮に參拜

エヂソンを偲ぶ 蓄音機祭り

十日まで京城各店一齊にお賑やかに

京城蓄音機商組合の蓄音機祭は蓄音機發明五十八周年を記念する一日午前十一時朝鮮神宮で長屋、舒本、田中各正副組合長その他全組合員、會社側よりは伊藤、足立(コロムビア)の兩氏參列して盛大に擧行終つて祝宴に移つた、尚一日から十日迄に組合加入の各樂器商では顧客全部に對し浪花節(七月十五日から八月十五日迄)の無料入場券を抽籤により千名だけ配布することになつた

清雲公普同窓會

京城清雲公立普通學校では同窓會を七月二十日午後三時から本校講堂に於て開催(會費十錢)

和洋洗濯防水 美粧法講習會

愛國婦人會朝鮮本部にては七月二日午前九時より午後三時迄京城南山町同本部階上に於て淸洗會京城支部講師を聘し和洋洗濯、衣服防水並に美粧法の無料講習會を開催するが希望の向はエプロン、乾バサミ、實習用一、二號及鉛筆ノート持參來會せられ度、尚晝食各自持參せられたしと

狗峴嶺で 六名死傷

去る二十八日午後十時半北鮮川滿浦線鐵道工事第十六工區(狗峴嶺第十九號隧道内西入口から百八十米の地點坑内の支柱枠が假枠倒壞十餘坪の落盤に作業中の人夫六名は下敷となり直ちに救助作業に努めた結果全部を掘出したが一名は即死し外の五名は何れも重輕傷

鐵道局のホクホク

鐵道局では六月卅日附で判任官以下二千百六十四名の定期增給昇格を行つた

一日より十五日まで

中元大賣出し

御贈答品賣出し

中元御贈答用品の御用命は……丁子屋へ

中元御贈答期に際し全店各賣場に品質優良のお値打ちある御贈答用最適品を豐富に取揃へました。本年も亦、多少に拘らず當店へ御下命の程偏へにお願ひ申上げます。御贈答品の配達、包裝は特に迅速且つ叮寧にお扱ひ致します。

誰方樣にも喜ばれる 万人向の商品券

音樂商品券、砂糖券、ビール券、サイダー券、其他お好みの商品名につき三圓以上の券を美裝箱入として迅速に御調進申上げます。

釜山、元山、平壤、奉天、大連、津・新宮各店共通

中元のお買物は最も御便利に、全店、全力を擧げて奉仕

夜間營業 六日より十五日まで 午後九時半まで

丁子屋 京城南大門通

涼風を誘ふ岐阜提燈、うちわ等と共に……

夏の家具賣出し 二日より 四階ホール

斬新なデザインになる籐製家具、涼味湧く簾、カーテン等陳列

海水浴用品賣出し 四階第二ホール

海水着、浮、帽子、ケープ等を各種取揃へ陳列

趣味の有田燒 帶止とカフス釦陳列會 四階貴金屬部

御中元用格安反物賣出し 二階中央

羽左衛門好み 江戸ゆかた陳列會

◆二日より四日まで・五階ギャラリーにて◆

名優羽左衛門一行が近く來城致しますが、玆に羽左衛門好みの粹な江戸ゆかたを取揃へて陳列

京城 三越

ケーキとパン 驛前 寶來屋喫茶店

政府許可 六方盤法器 絶對療法

●不思議の療法として目下白熱的好評他に類なし

●一指觸るればピリリと感じ手掌から六六刺戟を放射す

本器を術者の身體に裝置して手掌より靈感エレキ其他六大刺戟を強弱自在に放射す、而も外面から見て少しも判らぬ不思議の靈法、尚從來の各種療法に應用すれば久遠の効あり、即ち誰しも出來收益多大無試驗開院し得る

名古屋市東區東林下四五・電話六三二七番 盤聖一

(說明書無代進呈)

最上醬油 高 品質滿鮮第一 高杉釀造

首の廻らぬのが會社員の特徴
職業で變る體の均整　矯正體操をすゝむ

習性と體格

畸形兒に生れない限り人間の身體は均整のとれた發育をとげるのが普通です、それを人によるとある部分だけ異常な發育をしてゐるものがあります、これに病氣や怪我も原因になるがそれよりも大きな原因は常習性の重力負擔によるものであつて、三つの場合があります

第一は作業　同一の姿勢を長くとつてゐるものに起るもの、第二に風俗習慣から身體に適合しないやうな着物や帯などを用ひるため起るもの、第三に自體の一ケ所に病氣があるとこれをいたはるため自然異常姿勢をとるやうになり、このため異常發育を來すもの職業と非常に深い關係があります

★

それにはどんな異常發育があるか扁平足はおもに理髪業とか紡績女工のやうな立業に多く來ますが、それがこのごろではデパートのやうなところの若い女子にも見られるやうになりました。また足のO字者といつて兩足のすねが著かないものがあります、反對に膝から下があいて上の著くX字著といふのがありますが之はかゞんで仕事をする者に多い、たとへば

下駄の職人　などがさうである、自轉車にばかり乘つてゐるもの、自動車の運轉手にもしばしば見られます

また脊髓の側彎、後彎といつて脊骨が左右或は後方へそつてるものがありますが、これは重い業に從事してゐる者に多く見られますたとへば、鑛石運びなどの仕事をしてゐるものに多い、この場合にはたいてい左に來ます、そのほかで非常に多く見られるのは關節にくる運動の不完全で、主として肩に見られます

一體肩の運動は普通全身關節といつて樂に動くものですがそれを物を上げるか或は下げるといつた一方的のことばかりに使つてゐると關節の運動が固くなつて他の方面に動き難くなります異味のあるのは會社員に案外この肩の關節の固いものが相當ある、この首のまはりかねるのと肩の關節の固いのと猫脊とが會社員の一つの特徴であるといつていゝ

さういふわけで、職業的に身體に異常發育を　來してゐるものは今日非常に多い、ところでこの異常發育はその部分の運動を不活潑にするだけでなく、背に影響し同時にこれと關聯して內臟にも變化を及ぼして來ます

★

それにはどうすることがよいだらうか、これには各職業によつてどういふ姿勢でどんな筋肉がもつとも努力するかを研究するとそこに起る異常發育の治療や豫防法が考へられて來ます、矯正體操がこれでたとへば扁平足には踵と爪先をぴたり合せて立つたりかゞんだりこの屈折運動をやるとか或は日本式に坐つてそのまゝ仰臥し膝を上下する運動を毎日數分間つゞけると矯正できる、また肩の關節の

運動不安全　なものには回轉運動をやる、野球のピッチャーのやるあの運動で之に非常によい、また脊骨の異狀には水泳や身體の前屈後屈側出運動をやるといつたやうなものです、かういふ運動は一つの矯正法であると共に豫防法でもあります（醫學博士金子魁一氏談）

德壽宮に京都新進作陳列替

今回は特に京都在住の同學校を頭はして次の目錄通り京都側新進作家の新作品を陳列する事にしてゐる（七月卅一日まで）寫眞は西村五雲筆『今朝の花』（上）水田竹圃氏筆『秋山樵唱』（下）▲小川家柳筆海岸風景▲水田竹圃筆秋山樵唱▲福田恵一筆男女　甲冑▲池田遙邨筆巻狩▲出川翁友筆風濤▲川北霞峰筆琵琶の音▲川村曼舟筆神雨外濛▲堀井香坡筆對土丸一寫本一洋筆葵上東▲原方溪筆小夜しぐれ▲上村松園筆如意の佛燈▲水田硯山筆溪▲榊原紫峰筆蓮池目覺▲山口華楊筆金雀▲西村五雲筆今朝の花

海外寫眞　この父にしてこの子

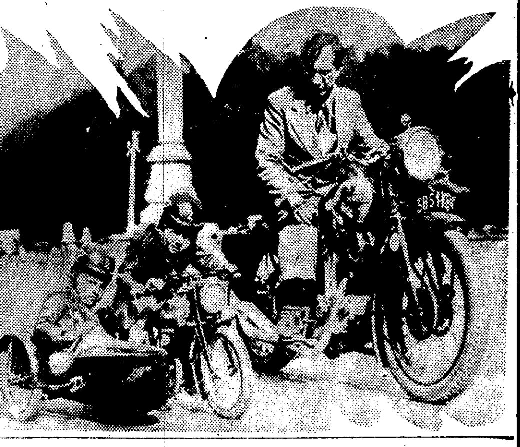

パリのマグエッテ・クーツリーアさん今年まだ五歳だと言ふのにお父さん大の自動自轉車狂だけあつてその運轉にかけては仲々相當なもの、弟のジアン君を乘せてお父さんの車と一緒にドライブと言ふ處です

文理大籠球　八月から三試合

大日本籠球協會朝鮮支部招聘の東京文理科大學籠球チームは既報の通り七月八日から在京城軍と三試合を行ふ一行の顏觸れは次の通り

主將小野久夫、赤井千歳、馬渡猛、細谷芳夫、石山平作、野村幸男、中島勇、鈴木正三、田中良次、島貫快治（寫眞は文理大選手）

東洋拳闘會　會員募集中

巨額の經費で素晴らしい設備を終つた黃乙秀氏の東洋拳闘會では七月一日から會員を募集することになつた

高等クリーニング學校教題……（四）
忽ち博士になれる
三中井クリーニング部　永井白洋氏談

△尿水　成るべく新しい內にアルコール及び少量の硝酸を水に加へた液であらひ水あらひし後に薄いアンモニア液であらひ水あらひします、

性質不明の汚點は次の順序でシミの除去されるまで施します

（イ）先づ刷毛を掛けて機械的に落す事を試みます

（ロ）水または溫湯を脫脂綿または海綿に滲み込ませ下に白布を布いて汚點部を摩擦し水に可溶性のものを除きます

（ハ）揮發油、ベンゼン、石油、エーテル等の樣な揮發性溶解劑で右と同樣の方法で摩擦し拭ひ去ります

（ニ）醋酸の稀薄液（氷醋酸を二三十倍の水に薄めたもの）で右と同樣に拭ひ後淸水で洗ひます

（ホ）水約五勺半に良質の石鹸グラム（約一匁五分）を溶かした溫石鹸液で同樣に試みます

（ヘ）前の溫石鹸液にアンモニアを少量とアルコールを石鹸の約五分の一量とを加へ同樣に試みます

（ト）以上各種の方法でシミが落ちない場合は白地木綿類は漂白で漂白を行ひます、染色した地質にはこの方法はいけません

△絹物の洗濯法　微溫湯一升に良質の石鹸三四匁洗濯曹達一匁の割合で溶かした溶液に布を入れ、柔かい刷毛で數回輕く擦つて水灌ぎをし、最後の濯ぎ水に醋酸または酢酸を六七滴おとした水で仕上げをします

△人絹物の洗濯法　微溫湯一升にマルセル石鹸一匁を溶かした液の中に浸けて洗ひます最後の濯ぎ水に醋酸六七滴おとす樣にします、濃い色のもので洗ふやうにします、但しいづれも早くしないと生地をいためたり艶をなくしたりします

△富士絹洗濯法　微溫湯二升にマルセル石鹸一匁を溶かしたもので洗ひます、然しこの液で洗ふ前に布を數分間水一升に白砂糖一匙位の割の溶液の中に浸けておくと更によろしい

△毛織物の洗濯法　微溫湯一升にマルセル石鹸二三匁を溶した物につけて刷毛で洗ひ次に溫湯に白砂糖一匁リスリン二三滴を入れた液の中で洗ひます、濯ぎはやはり微溫湯でいたします、そして風通しのよい日陰にしぼらないで兩手で押へ付けて竿に通してほします

△瓦斯物の洗濯法　水二升に洗濯曹達少々、マルセル石鹸少々を加へた溶液の中で洗ひます、最後の濯ぎ水の中に醋酸四五滴を入れて仕上げます

△麻物の洗濯法　微溫湯二升に洗濯ソーダ四匁を溶かし一二時間浸してふたをしておいた後石鹸を付けて手でもむか、洗濯板で洗ひます

△白セルやモスの洗濯法　白セルやモスは洗濯するにつれて黃色を帯びてしまふものです。それを豫防するには微溫湯に布が充分浸せる位にアンモニア十滴位、マルセル石鹸少量、リスリン四五滴を混和したものゝ中にセルを入れ、充分ふり洗ひをしたほ洗ひ板にひろげて刷毛洗ひを數回します後よく水濯ぎをなし後、リに水三升位に醋酸茶碗一杯位、リスリン四五滴を混和したものゝ中に十分間水浸しします、此の樣にして乾かすと黃ばむやうな事がありません

△ネクタイの洗濯法　先づ白糸で中央を眞直ぐに一寸位の針目で縫をかけ、形の崩れぬ樣にして置きます、次に水一合にアルコール五六滴を入れ、其中に十分間浸して置きます、アルコールの代用に大根汁を用ひても差支へありません。次に石鹸をとかした液に硼砂末半匙を入れて其中であらひ水灌ぎして顎の當る所の赤くなつたものは酒石酸一匙に水一合の溶液を脫脂綿又は筆で塗つて、日光に乾します

お料理　紙上講習
京城割烹調理研究會

水貝

材料　鮑、花丸胡瓜、食鹽、味の素

調理法　鮑に生のよいのを、おろし金の柄の方にて貝殼よりはづし腹を去り、食鹽にてぬめりを取り、水あらひをいたします、さらして五六分位の賽の目に切り器に入れ氷を加へ花丸胡瓜を輪切として入れ食鹽、味の素にて味付し冷い內に出します

冷しそうめん

素麺に新のものより古きものの方がよろしう御座います、先づ素麺をよくゆがき、淸水にて數度もあらつて油を去り、鉢に取りて氷を加へ充分に冷し、藥味に晒し葱（葱の白身の所を微塵切りとし布巾にとり淸水で揉み袋を揉む樣にして充分に晒す）山葵を添へ出汁と共に出します出汁の取り方は（水一升に鰹節五匁昆布五寸水の內に昆布を加へ火にかけ沸騰前小への立つ時昆布を引上げ鰹節と同時に鰹節を加へ火よりおろし加へたる鰹節が沈澱した時漉します）この出汁六に對して味淋一、醬油三、砂糖一を煮沸し、冷却し味を加へ一醱味を良くして用ひます（三越食堂和食部料理長越智莊二氏寄）

名殘りの名篇・いよく明日まで
"ルムバ"と"情熱なき犯罪"……（浪花館）

大船に行つたら
音樂部の樂壇進出と　スタヂオから中繼放送
實現性ある松竹の夢

松竹、蒲田の大船移轉は今秋九月中旬に行はれるが、サテ大船移轉後松竹ではどんな計畫を持つてゐるかその二つ三つを摘出してみると、何れも夢のやうな話だが、この夢相當に實現性のあるものだから興味がある（その一）最近堀內敬三氏を部長に迎へ、さきに松竹直營館から解雇された樂士中より再試驗の上採用した樂士と、田園館の樂士を合同、合計廿七名の樂士を以て組織した蒲田音樂部を松竹大船管絃樂團として人員も五六十名に增員しPCL、新興等のオーケストラに對抗して常々樂壇にも進出しやう案。（その二）全作品トーキー化サウンド版廢止を計るべく音樂部を動員して「音」についての諸角度からの檢討、研究をはかり、この「音」に關しては斯界の權威を誇らうとする案。（その三）JOAKと提携、從來放送局に出張してゐた蒲田スター連の放送を大船の完璧を誇るトーキーステージから中繼放送したい、そして松竹大船オーケストラの定期演奏をも中繼放送したいと云つた樣な案など、とにかく松竹ではかうしたとやその他、他社のまだやらぬ事を眞面目に色々計畫してゐる

紙上病院
胃アトニー

【問】生來虛弱な身體と過食などから發した胃アトニー症や胃擴張は食餌養生のみで治るでせうか、此の病氣に適する食物及び藥の處方御教へ下さい

答…本田博士　胃「アトニー」症や胃擴張症はたゞ食餌の養生のみにては全治困難で同時に藥劑療法や其の他の手當等が必要であります。是等の病氣に適する食物としては先づ胃「アトニー」症には消化し易く營養に富めるものがよく脂肪や牛乳は不可で飲料も成るべく制限せねばいけないので乾燥食餌がよいのであります。胃擴張症には脂肪や牛乳は適當に攝取することは差支ないのであります。一回の食物量を減じ囘數を一日四五回とするのがよいのであります。次の御尋ねの藥の處方は醫師が必要なので從つて醫師につき服藥の方安全で且效果多いものと思はれます。尙は溫　療法は素人療治に屬するので有效か無效かは斷言出來兼ねます

辨當と喫茶　內金剛普德屋食堂

佛蘭西料理　露西亞料理　定食金一円ヨリ　京城ホテル食堂　南山町三丁目

銘菓　江川の栗饅頭　211

讀者欄

天中軒雲月孃　近日演藝館に

女流浪曲界の明星天中軒雲月孃は久方振りに鮮滿巡業の旅にのぼり、七月上旬京城演藝館で開演、今回は德永義夫氏の渡鮮十周年の記念特別興行である（寫眞は雲月孃）

▲朝鮮植物研究會の所在場所會員長をお教へ下さい（內金剛生）▲下宿を求む成べく閑靜な所（長谷川町ビクタ蓄音器會社內谷田部鮑）▲役所勤務兄妹二人、三角地より新龍山方面にて家族的に部屋を貸して下さる方はありませんか（本局二〇七八加津）

今晩のラヂオ

◇第一放送

同七時三〇分　講演　巴里の四季　城大敎授　鈴木武雄

同八時（東）漫談　七月の膳　丸山章治

同八時三五分（函）函館港まつり　夜景及青戰大會實況

同八時五〇分（東）浪花節週間（第五日）香割五郎　浪花亭綾太郎

日本棋院　昇段大手合戰譜（３）

三段　村田整弘　先　初段　坂田榮男

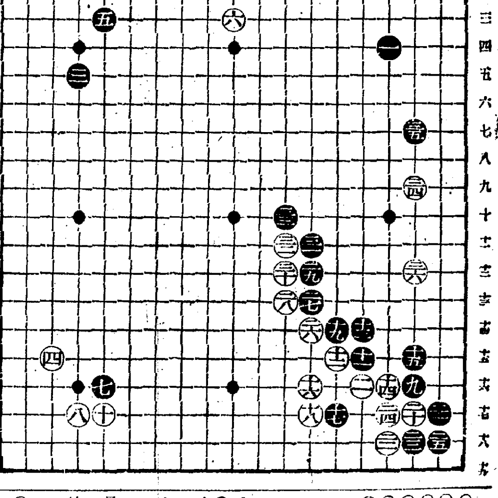

（制限時間各八時間）

所要時間　白　〇〇時一八分　黑　〇〇時二八分（一分以內は切捨）

		(分)			
○二六	と十四	2	●二七	と十三	
○二八	ち十三		●二九	と十三	3
○三〇	ち十二		●三一	と十一	2
○三二	ち十一		●三三	ち十	
○三四	は九	4	●三五	は七	
○三六	は十一	2			

對局者の言葉

（黑）二九で三〇に二段にハネるのや、三一で三二に二目の頭を叩くのや、いろ〳〵とあるところですが、譜の三三のハネとなつて惡くないやうに思つて居たものですから——

（白）三四で『ぬ十一』に受けて居れば普通ですが次いで黑『に七』位に打たれては右邊に打ち込んで行く機會を失くなります　然し、譜の三四は打ち込みの着點を誤りました『は八』に一路ら『へ』、黑『は十』の時『は六』に一間トビ黑『は五』白『ほ六』といふ調子で行くのでした

（黑）三五を『は十一』からツメ、白『は六』とカカラれては堪りません　譜のやうに、白三六と堅陣に近よらせるのは、寧ろ黑の望むところです

戰の跡

〇二六、二八と二段にハネ上げて『へ十六』に殘す斷點を一時も早く應さうとする

●黑二七、二九と辛抱して、前にいつた『へ十六』と『ち十四』の斷點とを睨んで保留する

●黑三一では然し三二にハネて行くのも成立したらしい　次いで白三一の割りは、黑三三とノビられて『ち十四』と切つて『り十三』と抱へるシチヤウと、『へ十一』と抱へるシチヤウとを見合いにされるのでまづい　勢ひ白『り十一』とハネるより外なく次いで黑三一白『ぬ十二』の時、黑『に七』となつて、右邊の黑地が略完成する

〇白三四で『ぬ十一』にトビ、黑『に七』の時白『と十』に切つて行くのも一策ではあるまいか　右邊への打込みの第一感としては、對局者の言葉にある『は八』を推したい　此の白『は八』に對してさへ黑は『は六』からツメて白『は十一』とヒラカせたい氣分の所實戰では打ちにくいが——これから譜の白三四に對して猶豫なく黑三五とツメたのは、容易に合點出來やう

演藝案內

團成社　鍾路三丁目停留場前北角　電光九九

七月二日より五日まで短期名畫鑑賞週　毎日三回午前十一時半午後二時半七時半　洋畫鑑賞は團成社、常に第一級品番組今週限り入場料階上五十錢三十錢階上三十錢二十錢

獨逸シネアリアンツ特作日本版　世界的テナジャンキープラ主演　今宵こそは　視覺と聽覺に訴へるトーキー藝術として最高の美に到達した名畫

パラマウント特作日本版　ミッチエル・ライゼン監督　ニナ・モイスン

ゆりかごの唄　ドロテア・ヴイーク主演

大獨世界ニュース　四篇

—（次週より獨占公開）—二大作品同時上映小牧師ソ（名期待）銀領に踊れ、砲煙と薔薇別れの曲、ながれ模做の人生

中央館　新興キネマ特別封切　電本二〇四

二日より短期三日間特別週間　階下均一十錢

新興キネマ超特級現代劇　不二映畫社新興キネマ合同製作　原作尾崎紅葉　監督鈴木重吉　金色夜叉　高田稔　鈴木澄明　佐久間妙子　英百合子　渡邊篤主演

新興キネマ超特級時代劇明朗篇　原作阿古三之助　監督寵瀨靜二郎　撮影三木茂　戀と十手と巾着切　河津清三郎　望月禮子主演

パラマウント特作日本版　監督ノーマン・マクラウド　チヤー・リイラッグルス氏　メリイ・ボーランド主演　ママはパパが好き

次週五日特選名畫デー　滿樂藝界を震撼せし名畫！世界の終り　太藝新學超特作浪曲映畫紺屋高尾

京城演藝館　京城本町三丁目　電本五三四

劍豪　菊丁郎高弟　山崎勇　尾上菊左衛門　大合同

流石に放れた劍劇界の雄、二代目山崎勇の名と　劍は觀客として手に汗を握らせる名、歌舞伎としては師六代目の名優を助演す一座も又關東關西にて老功の名優揃ひて開演と同時に近來に無き劍劇と名題歌舞伎とし非常な好人氣を博して居る料金も破格ぜひ此の芝居は御見逃しなき樣に

一、劇狂言〆歌舞伎　二、三勝半七酒屋之一幕　二番目（劍劇）丹下左膳

大正館　櫻井町八一　電本八三三

P・C・L封切特別作品　六月廿九日より短期特別公開　料金階下十錢均一

大都映畫超特作現代映畫　原作脚色　瀨川潤一　監督吉村操　中野信二、河合菊子主演　ヨタモノ氣質

日本版　メトロゴールドウイン超特作　ジョージ・フイッツモーリス監督作品　妖婦グレタガルボ主演　間諜タハリ　ジョン・ギルバート・ライオネル・バリモア・ルイス・ストン共演

大都映畫特作時代映畫　製作指揮河合德三郎　原作脚色小嶋一平　監督中島寶三　琵琶太郎主演映畫　怨鹿子くづれ　遠山龍之介、松村光夫、若月輝夫、月宮乙女、伊丹慶治、橘喜久子共演

浪花館　洋劇専門　明治町一丁目　電本二三〇一

二十六日より特別大公開　ボレロの旋律と興奮！の再現奇才ベンヘクトの映畫界進出第二作大野心作！特望のパ社特選名畫二名同時

封切の大英畫！　上映順

一、パラマウント超特作日本版　監督ベンヘクト主演クロード・レインズ・マーゴ　情熱なき犯罪

二、パラマウント超特作日本版　監督マリオンゲーリング　主演ジョージ・ラフトキャロル・ロムバード　ルムバ

キューバ島の青白い波に碎ける月の波動—ルムバ—！椰子の葉が揺れる情熱のリズム！南國の香りを振り撒く忘我の魅惑の曲ルムバを踊り拔くボレロの名コンビと新人マーゴの魅力！

愈々次週封切の二巨篇！其の夜の戀心　海を渡る船艇

京寶館　松竹共營　東兵場　電三三二

七月一日より三日間　萬一の爲め名篇日本映畫界最高當代無比の大スタアによつて

原作吉木不如丘　脚色監督伊藤大輔　撮影吉田三太郎　夏川大二郎主演　オールトーキー　お六櫛　山田五十鈴　中野英治　月田一郎　瀬川路枝　松本泰輔

松竹キネマ蒲田特作現代映畫　原作監督野村芳亭　脚色柳井隆雄　撮影水谷至宏　オールサウンド　初戀の春　川崎弘子　伏見信子　水久保澄子　岡讓二　大日方傳

右太プロ特作時代劇爆笑篇　原作脚色御荘金吾　監督中川信夫　撮影中村美夫　市川龍三郎　田村邦男主演　弓矢八幡劍　武井龍三　高堂國典　梅田菊三　旗本平八郎

松竹座　黃金町　電本二六六

廿七日より特別公開　第一級番組・壁冠高く揚る凱歌篇　大衆席大人四十錢學生卅錢小人廿錢

松竹キネマ特別提供右太プロ超特作映畫　原作・脚色　梶原金八　監督瀧澤英輔・撮影玉井正夫

市川右太衛門主演　サウンド版　晴れる曾路

合社提携エノケン大會　第二回『天國まつり』

蒲田超特作映畫　東　深修道監督　映畫

松竹トーキーニュース　オールトーキー　ワンド版　東京祭まつり

眼と耳の商單　第二百十九輯

次週公開　浪人旅校生活　近日封切

朝日座　京城本町五丁目　電本二三六

三十日より　色物大會　萬歳

博多川丈輔の眞に興行並に凄城を雨後の筍の如く頭を擡げる漫才の殆んど御失望を招くのみ、今般特に純然たる漫才を斯界の泰斗に依頼し提供の本格的ジャズ漫才、セヽンス舞踊等の豪華陣

御入場料　特等七十錢　一等五十錢　二等三十錢　毎夕六時半開演

喜樂館　日活直營　京城本町　電本二九〇

二十六日より特別推薦番組　日活ウエスタン吹込　澤田清本格時代劇オールトーキー　劍雲薩摩歌　助演深水藤子、花井蘭子、瀬古新太郎　監督池田富保　薩摩隼人敢闘

メトロ傑作漫畫二篇

ホツパのやせ樂　蛙のボーイさん

メトロ超特作全發聲日本版　寶島　ジャツキー・クーパー少年　ウオレスビアリイ氏　共演

寶島を巡る海賊と少年の大争闘と涙のにじむ友情物語此の週間中は特に中小學校生徒へ便宜を計ひます

七月一日より

夏背廣三揃　白ズボン

出來上り品大奉仕

お値打以上の優良生地にて入念仕立

「確に安い」と御期待に叛かぬ特別奉仕

三中井　四階

玉突台　世界的選手　東京市芝區田村町　鈴木龜吉商店　御報カタログ進呈　只今特賣中

不二わた　天使綿　天使絹綿

ポリドールレコード

オールスター豪華陣！

夏の季節特別新譜

唄 東海林太郎　松竹映畫　月夜の港　唄 渡邊光子　あこがれ　二つの抒情曲、而も久し振りに東海林さん渡邊さんの組合せ！一作レコード！

唄 小林重四郎（日活俳優）日活映畫　冨士の白雪　あめやの唄　あめや唄は日活の「國定忠治」で大好評を博した流行歌、歌手も映畫そのまゝ

唄 東海林・〆香　道中數へ唄　唄 日本橋きみ榮　都々逸くづし　今夏の安どりは「道中數へ唄」でヨイドンと朗らかにさア皆で踊らう！

春日井梅鶯　丹下左膳（浪花節）　一眼にて世間を片目で睨み、鈍る心が豪放、辛い、惡運に未練へ濡れ燕——！

涼風を呼ぶ　傑作揃ひ！

お近くの蓄音器店にてご試聽の上お求め下さい

P—457

近代人の社交場　京城鍾路名物

京城鍾路　樂園會館　電話光化門 1608・2717・2718

タンスは津村　各博覽會及品評會金牌受領　京城府本町四丁目（郵便所隣）　津村タンス店　電話本局二六七〇番

鮮内鑛山、小資本より大資本傘下へ吸收
一方投機的賣買も相當旺盛
最近の鑛區移轉動向

最近の鑛區移轉登記は頗に旺盛を極めてゐるが移轉の内容に大資本の鑛業家の賣買異動によるもので即ち昭和五年中一八六件、六年二四五件、七年三五六件、八年五三二件、九年は八九七件と増加し十年度にすでに四月末で三百九十六件に上り月平均八十五件の激増で本年は一千件を遙かに突破するものと見てゐる

この趨勢は鑛山金融の圓滑と未稼行浮動鑛山の投機的賣買を反映してゐる一面に小資本家より大資本家への賣買移轉が特に注目されてゐる、即ち最近に於ける大資本家の鮮内鑛山への投資は本府當局の指導と相俟つて積極的に觸手を延ばしつゝあり、左の數字に見らるゝ如く本年五月末現在では全稼行鑛區二千四百餘の内三菱以下大資本經營の鑛區は次の通り

▲三菱（三菱下業、三菱合資） 一二〇鑛區
▲三井（三成鑛業） 一二〇
▲住友 一〇〇
▲野口系（朝窒、朝鮮鑛業開發） 六〇
▲森コンツエルン（日電鑛業、昭和鑛業） 一〇
▲久原系（日本鑛業） 五〇

財界好調の波に乗り 税收入は激増
減收は僅に相續税と噸税のみ
九年中本府税收状況

九年中税收入は一般財界好況の波に乗つて著しい躍進を遂げてゐるが相續税、噸税の外各項目何れも豫算額を左の如く突破してゐる（單位圓）

▲租税收入 內譯	（實收額）	（豫算面比増△減）
地税	一四、七六八、一六一	一、七六八
所得税	五、一二四、三一九	一、〇九一、三六九
登錄税	一、五九三、四四六	三六八、三四三
資本利子税	四四七、七六〇	一〇一、八七七
鑛税	一、三九〇、七二三	六四一、二二六
相續税	六一一、七七九	△六〇、三二八
朝鮮銀行券發行税	五五一、〇八六	四四七、七二三
酒税	一六、五八三、六四九	三、八四六、〇六九
清涼飲料税	一八〇、二三七	六三、七七
砂糖消費税	二、六四三、〇〇五	三三三、七六六
取引所税	四九七、〇九三	七、五五九
噸税	三三、六二六	△四、八五〇
出港税	九一、八七四	二五、〇八六
計	三六、三九五、一三三	九、九三三、八四三
▲租税外收入 內譯		
驛屯土收入	三七、七六三	一七、四四八
關税收入	三三七、五三〇	一四八、二〇三
官有物拂下代	七七〇、一八六	四〇〇、五〇一
計	一、一三三、五九九	一七六、二三九
收入總計	三七、五八一、七六一	一〇、一〇九、〇八二

尚ほ九年度からは第二、第三種所得税及び相續税、清涼飲料税、が新設され酒税、地税率の引下が行はれたが八年度收入四七、六二五、二六〇圓と比較すれば九百四十五萬六千五百二十一圓の増收である

緩慢と低利で 上期金融界は平穩
特徴は起債條件の行過ぎのみ

【東京電話】本年度上半期末の金融市場は過去十年來に見ない緩慢と低金利の中に平穩に過ぎた、上半期金融の推移を見るに金融界は全期を通して低金利の持續で唯この間通貨が幾分膨脹傾向を示した事前に起債條件の行過ぎに對し訂正運動が惹起された事が特徴として擧げられる、右の内特に起債市場について見るに昨年地方債、銀行債、會社債等の發行條件は三分臺の國債發行條件の下に過ぎた行過ぎの状況を呈したものが本期に入るや、漸く行過ぎ訂正論が擡頭し本期の中頃から低利ものの人氣著しく惡化し、遂に一流ものも多少條件の逆行を甘受しなければならぬ有樣となり、本期末決定した滿鐵社債の如きも期限の短縮を餘儀なくされたことは注目される

ドイツよりの投賣懸念一掃
國際鋼管の新協定成る

【東京電話】一時崩壊の危機を傳へられた國際鋼管シンヂケートは去る五月再組織されたので日本鋼管では同シンヂケートとの間に販賣協定を復活せしむべく先般來同代表者たるフランスのマネスマン會社本邦駐在員との間に協議を遂げた結果、細目條項を殘して略まとまり愈よ新協定が成立する運びとなつた即ち交渉の主なる點は
一、支那及南洋方面へ輸出範圍を擴大すること
二、滿洲への輸出を日本内地需要と頃から切離すことであつて新協定成立により懸念されたドイツのダンピングも一掃されかつ輸出市場も新協定に比し擴大される模樣である

日銀參與任命
大藏省發令

【東京電話】大藏省では一日附をもつて任期滿了前に一名補缺として日銀參與を左の如く發令した

正四位勳二等男爵 鄕 誠之助
從五位 池田 成彬
正六位 串田 萬藏
從六位 八代 則彦
森 廣藏

日本銀行參與を命ず（各通）

大倉商事進出
對内蒙貿易に 六十萬圓の別働會社を設立

【北平一日電通】從來我内蒙に對する關心に地理的政治的理由から隔靴搔痒の感あり殊に貿易に近年殆んど杜絶の形だつたが北支問題察哈爾事件解決に依る各種障害の除去及内蒙國境の交通の安全保障に我對内蒙貿易は愈々進展の過程に入り先づ大倉商事は資本金六十萬圓で別働會社を新京に設け奉天赤峰、多倫その他内蒙各地に支店出張所を設置して内蒙特産品たる羊毛、皮革の輸入、日常必需品雜貨の輸出等對内蒙貿易の先鞭をつけることゝなつた

期米市場 俄然强調
實質上には無影響か

【東京電話】天災期に入り早くも九州關西一帶に亘る大水害を入れ期米市場は俄然强調を呈し今朝七月限二十三錢、八月限三十五錢方の奔騰を演じたが新甫の一節は豫想通り三十六錢下げ發會で幾分無變化であつた、要するに突込み買は一段落とゝもに殆々新規買物現れてゐるので實質上には影響せぬであらう勿論今後の被害調査の結果に待たなければ判明しないが大局的には大したことはないと觀測されてゐる

米生産費委員會 廿日開會決定

米穀生産費調査委員會の再開期日は十日開催の豫定であつたが、農林省の都合で來る二十日再開する旨決定の入電があつたので朝鮮側各委員幹事は來月十五日迄に充分の資料を備へて東上のはずである尚ほ歸鄕中の山澤課長は七月三日一日歸任の上東上の豫定

國民三人の内 一人が簡保加入
内地簡保の好調振り

【東京電話】簡易保險は去る五月末三十億圓に達したが、保險加入者は内地人口千人につき三百二十件の割合で、つまり國民三人につき一人が加入してゐる譯で大正五年簡易保險局創始以來の記錄的成績である、尚三十億圓の内五億圓は茲二ケ年内に増加したものである

朝鮮簡保狀況
五月末現在

遞信局調査＝朝鮮簡易生命保險五月末現在契約件數左の如し

內地人	二二〇、二六五件
朝鮮人	四七七、八八七件
計	六九八、一五二件

築豐炭坑陥没で 八幡製鐵所大恐慌
九州工業地帶の水災

【福岡電話】連日の豪雨により久留米市と共に被害の甚大なのは福岡縣飯塚市を中心とする筑豐地方では同地方は二十九、三十日の降雨で浸水三千戸に達し嘉穗郡山田町の如きは全町水浸りとなり町民は全部二階住ひをするといふ憐れな狀態である、又天下に誇る筑豐各炭坑陥没のため七名の坑夫は生埋めとなり全山の出炭全く止みこれがため八幡製鐵所は石炭不足の結果、大恐慌を來すに至り又一面門鐵管内の被害は更に甚だしく筑豐本線、鹿兒島本線とも列車不通ケ所三十餘ケ所に達しダイヤは大番狂はせを生じた

鰮油入札値

七月分鰮油不定量入札は二圓五十一錢で合同油脂へ落札した

鮮内財界の好況を反映 餘裕ある決算振り
預金貸出増、不動産値上りで
上半期京城組銀決算

京城組銀の上半期決算は全般的に見て何れも好成績を示したこの原因は一、資金源慣の低下によつて貸出金利安がカバーされたこと二、不動産の値上りで固定貸付の回收が順調であつたこと三、鮮内財界の一般的好況で貸出しが増加したこと四、所有株の値下りも買入價格を割る程低下しなかつたこと等が擧げられるが、これを各個別に見ると次の如く餘裕ある決算を見せてゐる

朝鮮銀行 公表數字はないけれど當期利益のみでは悠に一割の配當を行へるが配當は四分に据置き利益金は全部償却に當てる

殖産銀行 當期公表利益金は百五十三萬八千九百卅六圓で前期に比し約三萬二千圓の増加を示した、しかし實際の利益は不動産の値上りで頗る好轉で上期の成績では實に創立以來の記錄で配當は九分に据置

貯蓄銀行 堅實なる好調で總利益金は百五十二萬九十六百六十三圓總損失金は百卅五萬三千五百五十一圓差引利益金は十七萬六千百十二圓前期繰越金三萬九千八百四十五圓合計利益金三は廿一萬五千九百五十七圓で配當八分に据置

商業銀行 預金四千二百三十萬六千圓、貸出五千百九十六萬九千圓、償却十三萬四千四百圓、利益金十九萬八千の好調で配當は前期株主總會で増配說もあつたが三分に据置

漢城銀行 預金は二千四百三十六萬四千八百七十七圓、貸出二千八百二十五萬五千五百九十四圓、十一萬圓の償却を行つた利益金は八萬四千二百四十五圓で預金、貸出、利益金は前期に比し何れも増加した、配當は三分に据置

東一銀行 預金千五百五十萬圓、貸出千六百五十萬圓、九萬圓償却利益金六萬五千圓で前期より稍好調を示し配當は三分据置

海東銀行 當期繰越二萬二千百三圓、前期繰越二萬一百十七圓、合計四萬二千二百二十圓で前期より上成績で配當は据置

京城の老舖 公社債株式 北村友一郎商店 事務所 屋

北鮮見本市の成績

京城商議主催の北鮮巡回見本市一行は卅日歸城したが總入場者七百四十八人、總賣上高八萬六千圓にして各地別に示せば（單位圓）

	入場者	賣上高
元山	一〇〇	一〇、〇〇〇
咸興	一三〇	二五、〇〇〇
城津	九〇	九、〇〇〇
雄基	一〇〇	一一、〇〇〇
羅津	九〇	八、〇〇〇
清津	一二〇	一三、〇〇〇
羅南	一一〇	一〇、〇〇〇

株式會社朝鮮取引所證據金代用米豆取引員 新田義民商店 米豆部 仁川府海岸町三丁目 證券部 京城府黃金町二丁目 營業案内送呈

落穗

内地上期金融界はたゞ起債條件の行過ぎ訂正があつただけであとは平調推移▲鮮内金融界も米高と不動産の値上りで貸出金利安がカバーされ各銀行上期決算何れも上乘とは大に宜し▲内地簡保成績は契約高卅億突破▲契約率は内地人三人の内一人は簡保に加入してゐるとは大したもの▲しかも卅億の内五億圓近くは茲二、三年の内に稼いだ事は確に國民所得の好調を示したものと見られる▲朝鮮も之に敗けず毎月三萬口位づゝ契約數は殖えてゐる▲總體からみればまだ七十萬口に足らぬが増加率は相當いゝ▲殊に朝鮮大衆の間に加入數は激增して居り之が亦鮮内の好調を反映してゐる▲七月分の煙草製造豫定數量をみると京城だけで兩切一億八千八百餘本を煙りにする▲之も府民の財布の中がいゝ證據だ▲煙草をうんと喫んでもそれだけ活動量が出れば差支へあるまい

株式
後場一轉して强調 新東中心奔騰
齋藤の手仕舞說

前場 休日明けの今朝海外財電はスチール三三弗八分三米棉二五錢高を報じたが米日爲替は二九弗一二仙と三仙高とあつて面白からず阪地の無活氣を眺めて新東一三五圓一と同事大新八三圓八と一高日産七三圓五と三安朝新二五圓一と同事と正々に寄附あと全く氣乘薄の場面と化し新規の商內は殆んど見送られジリ安を辿り結局新東六安日産七安と台割れ大新八安と不勢に前場引

後場 前場不味のあと後場は新東一三五圓丁と五高大新八三圓三と三高日産七三圓一と一高朝新二五圓丁と二安と持合つて寄附あと新東は例の齋藤が外遊の爲め賣玉を全部手仕舞つたので新東中心の踏上げとなり當所も新東七圓六と二圓六方騰、日産も一圓七方上放れ活況を呈したがあと踏物一巡と共に落付風情であつた

日産再吟味

日産は又も二圓台に氣崩れたがまだ下値が殘されてゐるとみる向もある位で臆測さを免れないやうだ本日現在の株主に對して一對一で新株割當を行ふのであるが新株は結局一七圓五返りまでであるのではないかと云はれてゐる例の社債發行斷念に關しては鮎川社長が辯明的な聲明書を出してゐるが夫れによると技術的な問題から出來なかつたのであつて單に借入金の低利借替が延びた丈けで内容的には影響する所は大した事はないと釋明し仔會社たる日本鑛業日立其他の

併し日産は現在の一割二分配は増資後無理とはなるが一割配は確實であるとの見透しがつけられてゐるから現在の値頃は利廻から云へば低きに失するであらう▲に新株拂込愁避で擁氣投げも一巡したあとの事であるから拂込完了後には又立直つて來るのではないかとみられるのだが目先としては相變らずクズついた持合の外ないであらう今後は集散增加で煽りが利かないから大した事はないかも知れぬが秋は訂正相場を期待してよいとみてゐる向もある

實物前場 ▲朝鮮信託一一圓四一五▲東拓一二五圓丁▲京電鎮道二六圓八▲朝鮮ビール二二圓八▲月島朝遊園三一圓丁▲朝鮮製錬二一圓▲北鮮製紙一三圓五▲土地改良九圓一（出來高二六〇）

放射線

▲米日爲替は今日も二九弗一二仙で依然として堅調を持續してゐる▲下旬貿易も入超であつた曙驚は去らぬ之が市場に明朗性を與へぬ一つの材料となつてゐる事は否めぬ▲處上下半期に入つて財界は如何なる動きをみせるか現狀維持に止まるとは漫然たる見透しであるがこんなに强弱觀が萬人歩調を合せて來ると面白い場面どころか膠着の無味乾燥な相場とならざるを得ない賣つても買つても妙味のない事態たとしい豫算編成に際して大藏省當局の態度は極めて强硬であると傳へられてゐるが藁の高橋藏相の聲明を好感した財界ではどつせ膨脹豫算だが剩餘する程のものではないと大して氣にも止めないやうだ▲地方銀行が遊資に惱んで株式への投資がグンと殖えて來たこの數字をみて變ふ可き現象だと大藏當局が云つてゐるは單に數字の上のみで之を斷するのは早計だ利廻に拘泥せず物色的に投資してゐるのなら却つて財界に明朗性を與へる事となるのではないか▲この際一流銀行あたりでもどし〳〵乘出して來てもよいのではないか業績惡化をしみ〴〵と體驗したから金を遊ばせておくより堅實な證券化は賢明な策だ石橋を叩いて渡るのみが銀行屋の能ではあるまい▲市場あたりでも大いに期待してゐる一方取引所自體もこの夏に入つて從來よりもつと眞劍に考ふ可きだ取引所と取引員組合と他人行儀な當所の如き双方共に反省すべきものが多々ある殊に組合側はもつと大衆的に自己の使命に醒めねばならぬそれが市場振興の根本問題だ

大原現物店

◎本日ノ動ギ（正午迄）

銘柄	
日本鑛業新	[illegible]
三菱鑛業新	[illegible]
同 新	[illegible]
日立製作新	[illegible]
帝國人絹新	[illegible]
同 新	[illegible]
王子製紙新	[illegible]
九州水力新	[illegible]
同 新	[illegible]
同 九州電氣新	[illegible]
日魯漁業新	[illegible]

山源株式日報

山本株式現物店 京城府明治町一丁目

東京國債市況 甲五分利一〇四、〇五 一回四分利不申三回四分利不申佛貨四分利一八六、七〇

朝取殘玉（單位10）

銘柄	賣	買	銘柄	賣	買
新東	[illegible]	[illegible]	日産	[illegible]	[illegible]
小林	一四	二七	小林	三	八四
金光	―	五五	金光	―	八
白井	五五	八九	白井	六	一四
全北	一四	三	全北	一〇	一〇
大原	八五	三	大原	二七	一四
德泰	一〇	一四	德泰	一〇	―
山口	二七	七	山口	九	二
京證	一〇	二	京證	二五	一〇
成清	六	―	成清	―	二
松山	―	ト	松山	三	―
古野	四五	八九	古野	五	二七
金益	一〇	四二	金益	一〇	一四
東亞	一五	五	東亞	―	四五
アジア	二〇	一六	アジア	九	五
第一	―	一	第一	―	三
立山	四〇	三五	立山	二〇	一〇
丸星	一六	―	丸星	―	三
丸玉	五五	―	丸玉	一元	―
新田	八六	一〇	新田	八九	二
內海	一〇	二〇	內海	―	四八
白樂	―	一六	白樂	―	二五
蘊淵	―	四三	蘊淵	―	一〇
山源	一〇	一〇	山源	―	一〇

期米
凶作氣分濃厚に 期近から煎上げ
後場は一服商狀

前場 今朝は新甫九限の發會と内地に於ける水害に市場は緊張せる折柄阪地の期近は愈に三十一圓台に沸騰し先限も三十圓二十八錢と反騰を報じたので當所も刺戟して當八圓二十五錢中八圓二十六錢と何れも上放れて寄付き從つて新甫九限も二十八圓十九錢と僅か七錢の下鞘に發會せしが高値は買方の利喰ひ急ぎに伸力を阻止され運節チリ〳〵安の引際は十一錢と氣崩れなし天災相場は一巡の商狀に前場引

後場 買前場の天災示現のあと後場は當中八圓二二錢先は八圓一下錢と小高く寄附二節一四錢と この邊一服風情にて手堅き持合に推移した

拂下と鮮米

政府の第二次古米拂下は去る六月二十九日入札を行ふたがその落札高は東京が十萬石大阪六萬八千石神戸六萬二千四十七石門司六萬八百四十石名古屋五萬石餘計三十四萬八百八十七石で豫定の數量に殆んど落札され相場も前回に比較すると平均三十錢高となつて居る之れは内鮮米九年度産米が品擦れのため割高を維持して居るので蓬萊米に混合して賣捌くと遙かに有利となるので實需筋に望手が多かつた事に起因するものと見られて居る

仁川移出增加

六月中仁川移出米の數量は合計十二萬七千六百四十一石で前年同期に比し五萬九千六百石の增加である之れは阪地當限の手當米二萬石餘の玄米が含まれてをりが玄米に比し割安賣行良好であつた等に起因するが の關係上之と鮮米運賃の引下で釜山方面へ出廻りつゝあつた米が仁川に廻着するやうになつた事も一因と見られてゐる因みに移出米と前年同期の比較は左の通り

	本年六月中	前年同期
玄米	三六、四九〇石	一〇、九三二石
精米	八六、一三二石	七七、一三九石
大豆	五五、一六八石	七七、四五六石

正米情報

月下東京大阪に於ける正米事情に付き某所への情報に依ると政府が一千萬近くの米を罐詰めにして居る際とて現物界は著しさ有擦れを呈し實需筋の庭は枯渇して居るも政府が古米の拂下げを爲すのと蓬萊米が移入されて居る事や田中貞一派の定期受米等が眼障りとなつて一般に前途へ勝つでである從つて朝鮮米の如きも今の所安くないと買手なき有樣であるが然し蓬萊米の移入が一巡終ると鮮米か内地米や買進むの外ないので行く〳〵は多米界も未た現物の枯渇に依り一兩向崩所があるだらうと見て居る向がいとる云ふ事である

米界六感

今回北九州から近畿地方を襲ふた豪雨の被害は意外の甚大であつた▲之れでは相場も吃驚して新高値へ吹き上げるのは當然である▲然し相場と云ふ奴は斯らした天災襲來によつて猫も杓子も强氣になつて來ると皮肉に安くなつたりするのでこの邊餘り有頂天になつて進む事は考へものらしい▲今朝阪地の狀報に依ると期近の如きは賣方の踏物でとう〳〵三十一圓台に沸騰したが買方主力は透さず利喰ひを急いでゐるさうである▲して見ると之まで買玉を頑張つてゐた强氣一派はこの際コツソリ賣抜けマバラのみが取り殘される事にならうも知れない▲何にしても相場は危いのと等しく人が危險視して賣れない所に行かないと熟柿は喰へないの所を賣つて行く〳〵のが妙諦であるからこの邊は硬軟双方共餘程自重して態度を決する必要がある

現物專門 今秋田株式現物店 京城府明治町 電話本局 四八二〇 四八二一 四八二二 四八二三

一日午後一時調

銘柄		銘柄	
鮮銀	一七〇	東電	[illegible]
同新	一六〇	東邦電	[illegible]
殖銀新	[illegible]	大同電	[illegible]
朝鐵四	[illegible]	帝人新	[illegible]
京電	[illegible]	日魯	[illegible]
金剛新	[illegible]	三菱新	[illegible]
西鮮新	[illegible]	北炭新	[illegible]
東拓新	[illegible]	日石新	[illegible]
東亞蓮	[illegible]	鋼管新	[illegible]
亞麻紡	[illegible]	日魯新	[illegible]
パルプ	[illegible]	帝火新	[illegible]
朝鮮紡	[illegible]	商船新	[illegible]
ホツプ	[illegible]	滿鐵新	[illegible]
日窒新	[illegible]	淺野二	[illegible]
人絹新	[illegible]	土佐新	[illegible]
電化新	[illegible]	鮮紙	[illegible]
日産新	[illegible]	北海炭	[illegible]
合同毛	[illegible]	製鐵	[illegible]

仁川期米本玉（一日）

	當	賣	買	中	賣	買	先	賣	買
	[illegible]								

株式（一日）

朝取短期

[illegible]

大株短期 / 大株長期 / 東京短期 / 東京長期 / 東京現株 / 東京短期喰合

[illegible]

期米（一日）

朝取仁川 / 東京期米 / 大阪期米 / 大阪期米喰合 / 各地期米

[illegible]

商品（一日）

△橫濱生絲 △大阪綿絲 △大阪棉花 △大阪人絹 △大阪砂糖

[illegible]

外國爲替（一日）

[illegible]

金融（一日）

△日銀帳尻 △東京コール △鮮銀帳尻

[illegible]

各地正米市況

仁川（堅調） 清算强調に人氣一段と强含み風情であるが賣物が乏しいだけに市況活氣に乏しく商内薄場面であつたが氣配は二十錢高唱へとなつた丸仁三等八圓十錢四等七圓九十錢一等白米十二圓十錢

釜山（五十錢高） ⑦三等 二九、〇〇 四等 二八、七〇 一白 三二、六〇 出來高 六〇七 出廻 一、〇〇〇

大邱（五十錢高） ⑦三等 二八、三〇 四等 二八、〇〇 一白 三二、〇〇

群山（廿錢高） 粳 上 八、三五 中 八、三〇 下 八、二五

木浦（十錢高） ⑦三等 二八、三〇 四等 二八、〇〇 一白 三二、〇〇

南浦（廿錢高） [illegible]

京城綿糸布

三A金巾	[illegible]	太エ	[illegible]
鶏	[illegible]	金剛山	[illegible]
長	[illegible]	煙管	[illegible]
葉	[illegible]	犬	[illegible]
花	[illegible]	飛犬	[illegible]
世榮	[illegible]	月	[illegible]
改良	[illegible]	改良	[illegible]
金九龍	[illegible]	公會	[illegible]
五枚綱子	[illegible]	四ツ綱	[illegible]
三友K	[illegible]	金明太	[illegible]
竹	[illegible]	桂月	[illegible]
双鳳	[illegible]		

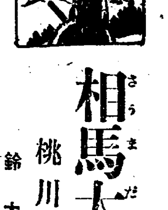

相馬大作（107）
桃川燕雀 演
鈴木清 畫

謂はゞ浪人

平山先生は言葉をつゞけられて

孝『——と申すは其方の成したる事、又成さんと望むこと、元よりお家の爲めに忠義を盡すのであるから、俯仰天地に恥ざるものゝ、忠義が却つて仇となつては主人に累を及ぼしては相成らぬぞ、其方の學問、其方の腕前であるから萬が一過り無ふやうな事はあるまいが、然し千丈の堤も蟻の一穴、若氣に逸つて無謀の事を致さぬやう呉れ〴〵も注意をするが肝要である、と申しても決して其方を疑ぐるのではない、最早決行して後の事だから心得のために申し聞かせる』

いつに變らぬ慈愛の深い師匠の言葉、秀之助は唯感激に咽ぶ許り

秀『はい有難う存じます、御教訓は心魂に徹して忘却仕りません』

孝『イヤそればかりでない、昨日も所用あつて紀州家へ罷り越した處、御前から拙者に見せられた上よりのお書付、それには其の方の人相書がしたゝめてあつた』

秀『はい』

孝『拙者は豫て推測を致し居つたから、其方なるが故に驚きはいたさなかつたが、斯く諸大名に迄人相書が廻るとは驚嘆いたした、何故に越中守を殺害いたしたか、無論檜山の怨みであらうと存ずるが何うぢや』

秀『ハッ、殿々のお心添、千萬忝なく存じ奉ります。實は先生にも御存知の通り、此度の檜山の一件と申しまするは縱が四十二里、横が二十五里の檜山、これは先祖代々南部家の所領にございます、その檜山へ大公儀から、檜二千本の獻上を仰付られましたる處、江戸表役人の不心得から、南部には一本の檜も無いとお答へをしたのでございます。然るにこれを承はつた津輕家では、南部に檜が無ければ二千本が一萬本でも獻上いたしますと大公儀へ申出て、公儀役人の出張を乞ひ、伐り出した檜には悉く刻印を打つて、公然江戸表へ輸送する許りか、南部領の檜山に津輕領の標杭を打たせ、四十二里と二十五里の檜山は遂に津輕家の所領となつて仕舞ひました』

孝『ふむ！』

秀『勿論南部家の江戸家老から、檜が無いと公儀へ申上げたのが過ちの基、其際に直ぐ南部家の手落でございますが、それを口實にして他の領地に附け入り、檜山を横領するに至つては盜賊に等しい所業かと相心得ます』

孝『如何にも』

秀『と申しましても一旦公儀に對し、檜は一本も無いと申上げた手前、今更津輕の罪を表沙汰にする事も出來ず、所詮此上は津輕家を取潰すより他に途が無い、それには大名が變死をすれば、お家改易乃至お國替と承はり、先祖代々より怨み重なる津輕家に仇をして津輕の家を取潰して遣らうと存じましたのでございます』

孝『ふむ』

秀『幸ひ先生にも御承知の通り、私十三歳の時國許に在つて、殿にお暇を願ひ出ました處、殿にはまだ早いと仰せあつてお許しなく、已むを得ませんから父と相談をして、殿には無斷で國許を出立いたしました、それ以來南部家に歸參をした譯でもなく、又殿樣にお目通りをもいたしませぬ秀之助、南部家の家臣とは申しながら、謂はゞ浪人も同樣の身の上でありますから、事をなすには誠に好都合かと存じます、依つて先生にお暇を戴き、一旦故鄕南部に立歸りました次第……』

京城日報 發行所 京城府太平通一丁目 京城日報社

最新刊!! 財政學原理

東京帝國大學教授 文官高等試驗委員 經濟學博士 **土方成美著**

現代財政學界の權威土方博士は峻嚴苟も妄ざる學的良心から全學界の渇望にも拘らず未だ財政學に關する體系的著書を發表せられなかつた。本書は實に一年有餘を費して成れる博士の財政學體系の定本的論述であつて、現代財政學の代表的名著である。加之從來の財政學が主として財政制度とその運用技術とに偏執して居たのに對して、國民經濟との具體的關聯の重要性を説き、財政と産業、金融、物價、國民所得等との相互關係を詳述して現代デモクラシー國家に於ける財政の破綻、赤字の累積が必然なる所以を論斷し、進んで來るべき統制經濟時代に於ける新しき財政經濟機構の到來に論及する、眞に一大炬火を點ずる劃期的名著である。

翹望茲に十數年 鏤刻を費して執筆に年餘 學界の泰斗我財政學の大體系始めて生る！堂々五百五十頁これぞ新しき財政國家の基本原理だ!!

内容

第一編 總論 第一章 1財政問題の歴史的變遷 2現在の財政問題 3財政の意義 4財政時代の區分 第二章 資本主義社會と財政 1租税 2財政と物價 3財政と金融 4財政と産業 5財政と所得 6結語

第二編 各論 第一章 經費論 1經費の增大 2經費の經濟的性質 3經費膨脹の考察 第二章 收入論 1總說 2官業收入 3租税總論（租税の定義、本質、目的、術語、種類、租税原則、課税物件及課税標準、課税の分化、税率、轉嫁）4租税各論（所得税、地租、營業收益税、其他の收益税、相續税其他の臨時收入税、消費税、使用税、關税、財産税、遺産税、交通税、地方税）5公債論 第三章 豫算決算 1豫算 2豫算の施行（會計）3決算

即日賣切れの虞れあり、高文受驗者諸彦は即刻書店へ御申込下さい

往年處女作「財政學の基礎概念」を提げて颯爽たる英姿を學界に現してより十數年、我土方博士は今初めてその雄偉なる體系を公にするに到つた。昨夏一度本書の近刊を豫告するや、學界の視聽は翕然として此一書に集り、爾來一年に垂んとする今日まで、讀者各位の熱烈なる督促、激勵は誠に感激に堪へない。今謹んで本書の選刊を報ずると共に、その内容の堂々たる、その理論の卓拔俊儁は言ふを須ひずとするも、現代特有の財政問題を論じて飽まで具體的實際的なる點と、各論的部分に詳細緻密な論述を與へられた點とは、五百五十頁の大著を破格の廉價を以て提供し得ることゝ相俟て讀者の待望に酬いて餘あることを確信する

・この内容で ・この廉價!!

菊判五百五十頁 特價一圓八十錢 函入上製美本送料内地廿二錢 基礎經濟學全集第八回配本

基礎經濟學全集 定價各冊一圓八十錢

第一回配本 東京帝國大學教授 荒木光太郎著 貨幣と物價 送料廿錢

第二回配本 慶應義塾大學教授 金原賢之助著 外國爲替・金・銀 送料廿錢

實用 珠算の彈き方 明大講師 芳野政雄著 （菊判上製教科書仕立）價一圓三十錢、送料十二錢

ラヂオ放送、各地講習で好評を博した新實用的な手引書！初步の解説から、應用算例を豐富に附した。

東洋出版社 電話京橋五四三一七 振替東京四八一〇三 東京京橋木挽町一ノ二番

フォン・ヒンデンブルグ元帥

陸軍航空兵中佐 安達堅造著

駐日獨逸大使讚

新發賣 忽ち六版!!

冨山房發行 東京神田・振替東京三〇一番

定價一圓五十錢 函入美本

—内容概略—

一篇はフォン・ヒンデンブルグ元帥の全貌（由緒ある其家系と、憧憬のノイデック・獨逸の堅實なる模範家庭・偉大なる人格と其趣味・輝ける波瀾重疊の其の一生涯） 二篇 獨逸陸軍將校の典型 三編は主として世界大戰に於ける元帥の活躍を敍述したるもの—即ち、今や世界の視聽は獨逸に集中し、ヒットラー總統の一擧手一投足が、忽ちラヂオに依りて世界に傳播せられ、第二世界大戰近しとさへ考ふる向も多き折柄、大戰前獨逸の作戰計畫は如何なるものであつたかは最も興味あるもので、これらを平易に解釋し、更に元帥が六十七歳の老齢を以て召集に應じ、豫ての蘊蓄に基き無限にも等しき增兵力ある露軍を先づタンネンベルグに一蹴し、數次の奮戰に依り東部戰場に於ける露軍を粉碎し、次に同盟軍の首將として善戰し、聯合側をして獨逸の寸土をも侵犯し得ざらしめた偉勳と其裏面秘史を詳述す。又大戰末期に於ける渾沌たる外交、内政の苦心より休戰に至る間の微妙なる行動を述ぶ。四篇は非常時に於ける大統領（—前略—大統領としての施政の跡・大統領官邸に於ける元帥の日常・大偉人の大往生・元帥の事績を記し終りて—ヒンデンブルグ元帥年表

非常時に相應しい家庭の好讀物 生きた修身書。獨逸精神と其近世史研究の好資料・獨逸研究家・政治外交家・家庭婦人・教育家（特に修身擔當）に薦む。軍人・青年團・學校・圖書館など團體的註文殺到!!

世界を敵にした無比の戰術家!! 武將の全貌躍如

兵法全集

全七卷 堂々五百頁 總振假名つき 箱入の美本 特價各冊一円五十錢

中央公論社版

世界に誇る東洋精神の結晶

吾々日本人は、未だ曾て敗戰の慘さを味はつた事がない。然し個人としての日常生活に於て、吾こそ凡ゆる場合に勝つ、と豪語し得る人があるか。世の中には、要領が惡い斗りに、折角の才能を發揮できない人が多い。不經濟な話であり、殘念至極な事である。兵法は好運な人の武器である斗りでなく、又不遇者の武器でもある。

古代から第一巻は有名な 孫子の兵法 御申込と同時に配本致します

政治の要訣・處世の秘法

平田晉策氏曰く

東洋の兵法の生命は、近代科學が起つていよ〳〵輝きを增し、孫子や三略を知つてをれば、航空戰隊でも、機械化兵團でも、使ひ方が違つて來る。天下一品の冴え切つた大場少將の講義は、通俗兵學の最高峰て、どんな軍談や軍事小説よりも面白い。しかもそのまゝ各國陸軍大學の兵術教科書にしたいほどつつこんで書いてある。よくもこれだけ興味ある軍談が、山盛りに出來たものだと、つく〴〵感服させられてしまふ。この全集を讀めば、誰でもたちまち兵術通になり、しらず〳〵の間に、政治の所謂の裏の裏までが見えるやうな眼光が養はれる。そ

兵法を戰場だけの仕事だなどと考へるのは、愚の骨頂で、兵法書は實は公にしては政治の秘訣、私にしては、處世の秘法である。「孫子」以下「兵法全集」の六卷、みなこれ立身出世の教科書で諸君が若しこれをひもどけば、きつと、「この本だけは、應用したい」と思はれるであらう。とにかく、これを讀めば、眼光が冴えて物の見通しがよくつくやうになり、何事につけても、二段構へ、三段構への不敗の人生陣を敷く事が出來るやうになるであらう。それに、わが國の神代からの傳統の、義勇公に奉ずる精神がもつてすれば、諸君は必ず人生の勝利者たるに違ひないのである。

兵書七書とは何であるか

古來兵學の聖典と云はれてゐる兵書七書とは孫子、吳子、六韜、三略、司馬法、尉繚子、李衛公問對の七つです。斯う云ふ書物の名前を列記すると、非常に古い物のやうに思はれますが、實は「孫吳の兵法」と云つたり「六韜三略虎の卷」などと云へば、知らない人はないでせう。兵書、兵法などと云ふからと云つて、單に戰爭の場合のみに限るなどとお考へなきよう。日常生活に於ける他人との交渉、處世戰術、立志修養訓としても、古今獨步の指南者なのです。

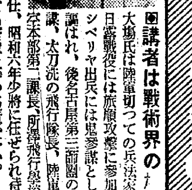

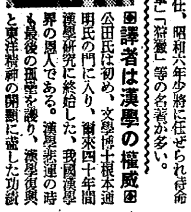

講者は戰術界の

大場氏は陸軍切つての兵法家。日露戰役には旅順攻擊に參加、シベリヤ出兵には軍參謀として謳はれ、後名古屋第三師團の參謀、太刀洗の飛行隊長、陸軍航空本部第二課長、所澤飛行學校、明野飛行學校教育部長を歴任、昭和六年少將に任ぜられ待命となつた。「空中戰」「空軍」「狩獵」等の名著が多い。

譯者は漢學の權威

公田氏は初め、文學博士根本通明氏の門に入り、爾來四十年間漢學研究に終始した、我國漢學界の恩人である。漢學悲運の時も最後の孤壘を護り、漢學復興と東洋精神の開顯に盡した功績は大である。國譯漢文大成四十卷、續國譯漢文大成四十八卷の大事業も、氏の編纂に依つて達成された不滅の業である。

百戰必勝、世渡り百般應用意のまゝ!!

現代は兵法の世の中— 諸君の成功不成功は一つに戰術の巧拙にある。思ひ當る筈だ!!

陸軍少將大場彌平講・碩儒公田連太郎譯

申込規定

配本期間。 昭和十年七月より毎月一冊宛刊行同十一年一月を以て全七卷を完結します。

體裁。 菊大判。各卷約四百五十頁。

讀み易い工夫。 活字は讀み易い大活字を多く用ゐ、製本は特別かゞりですから、夜間の諸書、車中携帶用としても頗る便利です。

會費と送料。 毎月拂一圓五十錢及左記送本料 一時拂は九圓（及左記送本料）に割引

【送本料】

	市内	地方	台・樺・滿・朝鮮・關東州	海外
毎月拂	〇・〇六	〇・一四	〇・二四	〇・三一
一時拂	〇・四二	〇・九八	一・六八	二・一〇

申込の方法。 〆切までに第一回分の會費一圓五十錢に**豫約申込金五十錢**（是は最終會費の一部に繰入）を添へて、書店へ御申込下さい。全額一時拂の方は申込金不要です。申込金は解約の場合にも返却いたしません

御送金は。 直接本社へ御註文の際には振替東京三四番を御使用下さるのが御便利です。

申込締切日。 昭和十年七月二十日。

（無代進呈） 内容見本及び僕等の兵法（十六頁もの）

實物は各書店にあります

東京丸ビル驛前五階 中央公論社 振替東京三四番

蘇聯政府が我國に北樺太を讓渡の意向

近くユ駐日大使に重要訓令

【東京電話】一日モスコーより某筋に達した情報に依れば、蘇聯政府は日蘇滿三國國境委員會設置に關聯して日本に對し北樺太讓渡の意向を有し、近く駐日大使ユレネフ氏に重要訓令を發するものと見られて居る、即ち蘇聯は極東の領域及び外蒙古に對する日本の不進出が何等かの形式に於て確立さるれば、極東軍備の撤廢及び漁業問題の解決に關聯して北樺太の讓渡をも辭せざる方針を決した模樣である

農村振興運動の實質的擴充

いよく近く殖産契令を發布

農民の信用を高めて農産資金を融通 四、五百契に達せん

農村振興運動の心臟の役割を演ずる殖産契は財務局が立案、審議室で審議中であつたがいよく完了して制令を以つて殖産契令を發布することになり近く權田事務官が携行、西崎理財課長も同時に東上の運びとなららう、當局としては同制令發布を急いでゐるので、本月中に實施の運びとなるだらう、目的とするところは金融組合區域内の各部落を單位として地方金融小法人たる殖産契を新たに設置し、組織的に經濟的單位をこしらへ漸く個々の農民の信用を飛躍的に高めて農産資金の融通をはかり、農村振興運動の實質的な擴充を企圖するものである、從つてその實行方法は農振十ケ年計畫と並行するを要し、初年度すなはち十年度には三萬圓の豫算で、全鮮六百九十七ケ所の金融組合中七十乃至八十組合を選びその管内部落に契を新設するもので、全鮮で四、五百契に達するだらう、また實施に際して一番問題となるのは運用の如何であるから、組合理事以下の擔當者の要望如何が事業に直接反映するので、實施に當り關係者の協議及び講習會を開催することになる、そこで金組内に産業部或は事業部とでもいふべき新制度を設置し理事一名を增すことになる模樣で、産業組合との連絡も十分とれてゐるから、從來と異り事業が圓滑に遂行されるものと見られる、かくて大正十五年來問題となり、五十年來二つの指導系統によつて對立を見てゐるドイツの如くなるだらうといはれた問題も一變に終り、農林、殖産、財務三局の經緯が茲にさつぱりと清算されたわけである

蔣支那大使がきのふ陸相訪問

【東京電話】南京政府の對日態度を更正せしむべく重大會議出席のため一ケ月の豫定で近く歸國する駐日中華民國大使蔣作賓氏は一日午後二時陸相官邸に林陸相を訪問歸國の挨拶をなすと共に、陸相の對支方針を打診、會談廿分にして辭去した、林陸相は右會談において蔣大使に對し

日支國交調整は我方の希望するところであるも、支那側の對日態度是正が根本問題であつて、支那にして眞に日支兩國々交の整調を欲するならば、先づ對日二重態度を清算し誠意を披瀝すべきである

と陸軍の所信を卒直に披瀝し支那側の反省を促し蔣大使はこれを諒解した旨答へたが、蔣大使が歸國に先だち特に陸軍の態度動向打診を行つたことは重視されてゐる

在支總領事會議

【上海一日聯合】在支總領事會議は一日午前八時半より當地總領事館において開催、我が在支司法領事の外石射總領事、松本條約局第一課長なども出席左記議題の討議を行つた

一、在支司法領事館の配置並にその管轄區域の改正
二、檢事々務取扱、司法警察官問題
三、領事裁判の適用法の諸問題

內務省社會局參與會議

【東京電話】國民健康保險法制定に關する內務省社會局參與會議は一日午前十時社會局參與室に開催原案を可決し同十一時半散會した よつて內務省は農林、商工、遞信等關係者と事務的打合をとげた上近く社會保險調査局に諮問し、急速に原案に賛成を得た上來議會に提出することゝなつた

町田民政總裁 若槻男と懇談

【東京電話】町田民政黨總裁は一日午前十時長老若槻男を訪問「民政黨としては選擧肅正運動につき協同助力するは勿論、投票不買運動の達成を期する方針である」と民政黨としての選擧肅正對策を說明し、更に今度の府縣會議員選擧對策並に目下問題となつてゐる國民同盟の民政黨復歸派との關係、その他一般政局について民政黨の方針を種々報告し諒解を求め會談一時間餘にして辭去した

岡崎邦輔氏が久原氏を訪問

黨更生策で意見交換

【東京電話】政友會長老岡崎邦輔氏は郷里和歌山より歸京以來黨の更生策につき鈴木總裁、山本条太郎氏等を訪問して種々協議を遂げ鳩山一郎、前田米藏氏等よりも黨内の情報並に進言を聽取して今後の更生策につき奔走を重ねてゐたが、氏は更に和歌山で會見した久原房之助氏を一日午前自邸に訪問し再度協議を遂げたが、黨の更生策については黨内に複雜なる事情あるため互に成案を持合せず結論を得ぬまゝ會見を終つた、尚鈴木總裁も近日中に岡崎氏を訪問して協議を重ねることになつてゐるが、今後之等の會見往復は屢々繰返される模樣である

不敬記事事件の裏に國民黨部の手!

近く嚴重抗議せん

【上海一日聯合】週刊雜誌新生の不敬記事々件は依然事件の背後に國民黨部の存することが確證せられるに及びて更に重大化するに至り、我が大使館當局は事件を詳細調査の上本省に上申すると共に紛糾の具體策について最も愼重な態度をもつて考究中である、しかして一兩日中に我帝國代表として支那側に對し嚴重な意思表示あるものと見られてゐる

新生の不敬記事々件 有吉大使が支那に抗議

【東京電話】雜誌『新生』の不敬事件の責任に對する支那側の措置は誠意を缺くものあり、且其の根源が中央黨部にあるといふ重大性に鑑み有吉大使は愈よ一兩日中に來京し國民政府に重大抗議をなすに決した、即ち有吉大使は入京後直に外交部次長唐有壬氏に對し新生の發行人及不敬記事執筆者の逮捕處罰並に國民黨中央部の出版物檢閲責任者の處罰を要求するは素より、將來の保障として支那側が自發的に南京上海に於ける中央黨部の活動に或る程度の抑制を加へ、以てその具體化の現れを日本側に示すべしと要望し明確なる回答を要求する筈である

關稅改正案など支那が實施延期

日支親善關係促進の見地から 根本的解決を期するに決定

【南京一日聯合】國民政府は今回日支兩國親善關係促進の見地から關稅改正案その他の懸案については一括實施を延期し、改めて根本的解決を期することに決定した

ジャバ航路新會社設立準備委員會

【東京電話】ジャバ航路關係四社共同出資による新會社設立のための第二回準備委員會は、一日午前十時遞相官邸において開會

一、各社からの出資船舶十四隻七萬四千トンの評價
一、運轉資金は差當り百萬圓(株式四百萬圓四分一拂込み)

としこれが各社引受け新會社の定款原案の審議を行ひ正午一旦休憩、午餐をともにし午後協議を續行したが新會社創立に關する準備は明日をもつて完了し、二日發起人會を開會の運びに至るものと見られる

圖們鐵道は滿鐵に委任

【新京一日聯合】七月一日滿洲國交通部發表 圖們、牡丹江間鐵道は豫ねて滿鐵において請負工事中のところ康德二年六月三十日工事を完了したので滿洲國政府は滿鐵側にこれが經營を委託することゝせり、滿鐵は七月一日より運行營業を開始す

ジャヴァ銀行 割引步合引下

【バタヴイア一日電通】ジャヴァ銀行は去る六月三日公定割引步合を一分引上げ四分五厘としたが、本日以降右步合を五厘引下げ四分とする旨發表した

滿洲里會議延期

【滿洲里一日聯合】一日開會の豫定であつた第十一回滿蒙會議は外蒙代表トクリム氏が病氣のため延期となつた

漁業條約改訂

蘇聯側が相當步寄る 大田大使より公電

【東京電話】日ソ漁業條約改訂に關し、政府は去る六月十七日在モスコー酒匂參事官を通じモスコー政府に對し覺書を提出し帝國政府の主張を明かにしたが一日太田大使より外務省に達した公電によれば、ソヴエート側は去る二十八日の第二回酒匂カズロフスキー會談において右覺書に對し回答を提出した、その內容は大要左の如くである

一、漁區安定の點については日本側の提案を原則として承認し廣田カラハン協定の延長を認める 但しその年限に日本側の主張した十二年には賛成出來ぬ
一、交渉範圍は日本側の提案事項を中心とし、その他の事項に亘らざることを承認するが借區料の支拂方法、魚族保護等に關しては若干の希望條項を提出した
一、競爭制の廢止については何等回答を行つてゐない

而して外務當局は右に基き借區料の支拂方法及魚族保護に關しソヴエート側より提出した細目的希望條項につき愼重審議を遂げたる上近日中に廣田外相より太田大使に訓電を發し第三回酒匂カズロフスキー會談を行はしむる豫定である 今回の回答に於てソヴエート側は我が主張に對し相當步寄りを示してゐるが、廣田カラハン協定の延長期限に對しては我方の十二年に對しソヴエート側は三年乃至五年を固執してゐるもの如くであるから、交渉成立までには相當の時日を要するものと見られる

農林省協議

【東京電話】關西、九州方面の農業關係水害については一日一部地方の報告を得たので、農林省では一日午前省議を開き應急對策を協議した結果差當り農務局、米穀局から實地調査官を派遣その報告を待ち具體的對策を決定することになり、久留米市からあと三日間の食糧しかないので至急政府米拂下げを要請して來たので機宜の處置をとることゝなつた

汪精衛氏入院

持病の膽石より膽囊炎併發 ◇—病狀は相當重態

【上海一日電通】行政院長汪精衛氏は持病の膽石より膽囊炎を併發し、外人醫師ノール氏の勸告に依り病臥の儘一日朝七時着の列車で來滬し直ちにノール氏の病院に入院した、病狀は相當重態である、ノール氏は汪氏の病狀につき左の如き談話を發表した

持病の膽石が最近膽囊炎を併發して居り、之が膽囊症に變ずる虞れがあるので上海でみつちり治療することを薦めた、仕事を離れ數週間を費やし根本的に治療せねば生命の危險保し難い重病である(寫眞は汪氏)

行政院長は孔祥熙氏代行

【上海一日電通】汪精衛氏は相當長期間の治療を必要とするので、その間行政院長の職は副院長兼財政部長孔祥熙氏が一切代理執行することに決定した

南滿の同胞安全農村を訪ねて (1) 大野記者

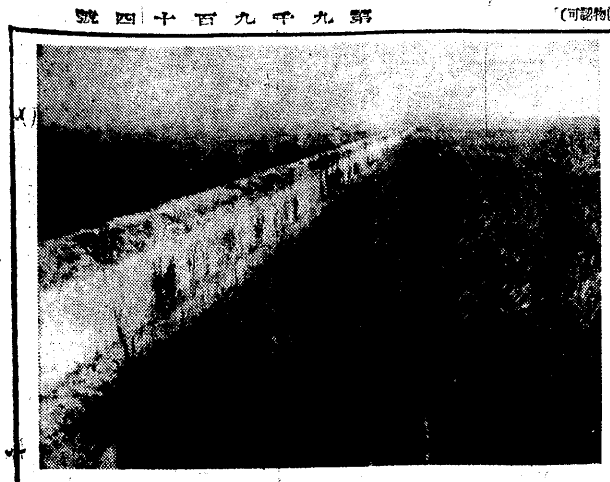

眞紅の夕陽に輝く營口農村に起つ

廣漠果しなき原野に尊き汗!

廣漠として一望千里の果しない大原野、眞紅の太陽は曠野の端に沈まんとしてゐる、このひと時雄大と云ふか、莊嚴といふか表現の出來ない氣に打たれ記者は總てのものを忘れてたゞ見入るのみであつた

此處 は南滿洲營口市街へ遼河を距て、五十支里、(一支里は我が六町)田莊台市街より四十五支里、營山鐵道支線、河北驛、太古との中間にある營口安全農村である、記者は同胞の安住の地、安全農村における生活狀態觀察の杜命を受け、營口から溯流の遼河を小汽艇で河北驛に到着、ガソリンカーで陸堤停車場(停車場とは名ばかり、野原の只中に四坪ほどのバラック建で勿論驛員なども居る筈はない)に下車して農村に立つた譯である

世間 では安全農村といへば農民が銃と鍬とを持つて匪賊と戰ひながら農業をしてゐるかの樣に思つてゐる向きがあるやうだ、安全農村とはどんなものか?、滿洲に於ける朝鮮農の水田耕作地は、元來土着の支那農民の耕作不適地として捨てゝ顧みられなかつた低濕地、旱水害地等を年租又は小作によつて開墾し、水利施設の不備から生ずる旱水害に惱まされながらも、汗と脂とによつて漸次に開拓されたものであるが

而も その收益の大部分は小作料や、法外に高利な農耕資金、食糧資その他の借入金の利息に喰はれ、或は舊東北軍閥官憲の不當徵稅のため收穫物は奪はれ、働いても働いても永久に小作貧農としてジプシーの如く轉々適地を求めて彷徨し、開拓の勞に酬いられるものは、從兒の貧、窮民の侮辱と壓迫あるのみであつた、殊に從來朝鮮農に對し比較的好意を示し、保護的傾向にあつた東三省官憲も、大正十四、五年頃から、俄にその態度を一變して

事毎 に壓迫を加へ、遂に萬寶山事件となり、これが一種の導火線ともなつて滿洲事變を勃發したのである、この事變によつて在滿朝鮮人の打撃は想像以上であつた、即ち時偶々收穫期にあつたが、その多くは目前に豐饒な出來秋を眺めながらも、これを放棄して、安全地帶に避難せねばならなかつた、又不安の裡に踏み止まつて幸ひにも收穫を得た者も、跳梁する支那兵、共匪、土匪のために命の綱とも頼む生産物その他の財物は、掠奪或は燒棄せられ

甚だ しいものは虐殺され婦女子は凌辱を蒙り蹂躪された者も數あり、その慘狀は目もあてられないものであつた、越えて昭和七年春耕期を迎へたが、匪賊の跋扈によつて朝鮮農は滅地に歸農することが出來ず、加ふるに北滿を襲つた未曾有の大洪水に彼等官吏の美田も一瞬にして泥濘と化し、その罹災民は三萬に達し救護を要する者は一萬を越ゆる狀態であつた、然しこれ等の人々は滿洲建國乃至在滿同胞の尊き人柱となり

こゝ に、從來より在滿同胞の安定確立に經濟的稻作の增進につとめて來た朝鮮總督府は、彼等朝鮮農に對して恒久の安住地を與へ、貪慾な支那人地主の羈絆を逃れて自營の道を拓かしめ、教育、衞生等諸般の施設を整備し、自作農創定を主眼としてこの安全農村が設定されたものである(寫眞は營口農村)

百萬石整理賣却

愈よ近く斷行か

【東京電話】去る五月十五日の米穀統制委員會に於て決定を見た政府所有米二百萬石の整理賣却は既に五十萬石と三十五萬石の二回に亘り公入札賣却をなせる外、臨時賣却で十五萬石を拂下げてゐるので結局殘る百萬石の賣却につき農林當局では出來る限り速かにこれを實施せんとその時期を狙つてゐたが、茲二、三日來の九州、關西方面の水害で米價奔騰し然も被害地方では米穀不足を告げてゐる實情に鑑み、愈よ近く第三回の整理賣却を斷行する模樣である、而して賣却數量は殘る百萬石を一擧に行ふか五十萬石宛分賣するか未定であるが、米價に對する影響も考慮せねばならぬので米價高の見透しがつけば百萬石を一擧に賣却するものと見られてゐる

南朝鮮電力がきのふ創立總會

名稱その他を決定

【東京電話】南朝鮮地方に於ける電氣事業の開發と統制に資する爲め、豫て電力統制では朝鮮の電力會社と共同出資で設立計畫中の南朝鮮電力會社(朝鮮電氣興業會社を延長)に對する株式割當、その他の創立準備成つたので一日午前十時より丸の內東京銀行集會所で創立總會を開催、名稱その他を左の如く決定した

一、名稱 南朝鮮電力株式會社
一、資本金 二千萬圓(四分の一拂込)
一、本社 朝鮮大田
一、事務所 大阪、京城

役員決定

【東京電話】朝鮮電氣興業株式會社(資本金二千萬圓四分一拂込)は一日午前十時丸ノ內工業クラブに創立總會を開き役員を左の如く決定した

社長池尾芳藏(日本電力社長)▲專務內藤熊喜(日本電力副社長)▲取締役林安繁(宇治電社長)▲同小倉武之助(大興電氣社長)▲同香椎源太郎(朝鮮瓦電社長)▲同上林茂八(南鮮電氣社長)▲同松永安左衛門(東邦電力社長)▲同增田次郎(大同電力社長)▲同小林一三(東電社長)▲同水野嚴(朝鮮瓦電取締)▲監查役眞松友光(大興電氣監查役)▲同樋口虎三(南朝鮮電氣專務)▲支配人三木喜延 尚常務監査役一名は來る二十五日大阪の臨時總會において決定する筈である、又本店は大田におき事務所は大阪及び朝鮮瓦電京城營業所内と同炭礦事務所內におく豫定である

釜山商議選擧 輝く當選者

【釜山電話】釜山商工會議所議員選擧は一日午前九時から會議所樓上で行はれ、同午後三時までに千二百の投票を終つたが、右のうち棄權は九十票、無效は九票で當選者は次の通り

七九票 吉田久吉(金物)
六二票 立石良雄(油)
六〇票 今井飛龍(洋服)
五五票 五島誠助(米)
五一票 富吉榮一(米)
四八票 西本榮一(海運)
四八票 大島芳輔(海產)
四六票 松尾巳之助(米)
四一票 山村正夫(金物)
四一票 米倉傳三郎(ゴム)
三六票 鷹田新(製菓)
三四票 荒井彌一郎(海產)
三二票 伊藤茂一郎(釀造)
三一票 大黑酉松(藥種)
三一票 石原稔(青物)
三〇票 金璋泰(米)
三〇票 山口守一
二九票 朴順浩(海産)
二九票 若狹榮市(材木)
二七票 辛壽甲(米)
二六票 西尾角藏(洋品)
二六票 金聖浩(米)
二五票 中村高次(造船)
二三票 岩崎一郎(運送)
二三票 小宮萬次郎(鐵工)
二二票 松岡源太郎(土木)
二二票 梁鄕億(海產)
二〇票 五島征郎(製缶)
一七票 金斗琰(米)
一六票 植村久三郎(通關)
一五票 李聚烈(印刷)

三宅第廿師團長 二日午後三時半發新義州に向ひ、鴨綠江岸の警備狀況を視察、十六日歸任の筈

辭令【東京電話】
內閣調査局調査官 松井春生
內務次官 赤木朝治
對滿事務局參與官被仰付(各通)

◇長尾滿洲國營務司長 一日午後二時十五分間島より入城朝鮮ホテルへ、二日午後三時發歸任
◇ボール・グラン氏(佛領モロッコ鐵道副支配人) 一日入城朝鮮ホテル、二日發滿洲へ
◇西村菊五郎大佐(堺聯隊區司令官) 一日午後三時京城發家族同伴赴任
◇黑板勝美博士 一日入城天眞樓

夕刊後の市況

◇…大阪短期引跡
大新 八五圓丁 一安
鐘新 一一四圓八 五安
日產 七四圓九 四安
新東 一三七圓二 二安

◇…各地期米
金澤 二七、二三 熊本 二九、三四
大阪最終氣配 二三 一高

◇…橫濱生絲後場
當 五八七 先 五七八

實物後場
鮮鐵四新一〇圓二▲大同電力新七圓六▲櫻田機械一〇圓三▲滿洲セメント六圓五▲滿洲電信電話一六圓丁一六圓一▲帝國倉庫一四圓七▲東拓二四圓八二五圓丁

東西南北

列國から好戰主と呼ばれて、深怨を買つた往年のカイゼル・ウイルヘルム二世も今年は最早七十七歲で▲一九二〇年老軀をオランダ・ドールンの配居に遷つてからでも十五年の永年月を經た▲カイゼルの存在は漸く世間では忘れかけて居るが彼が今尚果して故國に骨を埋める意思の旺んなものがあるか▲若しあるとしてもヒトラー政府はよく之れを容れるかどうか▲此の興味ある問題に關してカイゼルとの會見を終へて最近歸國したばかりの米國の有名なる著述業者ピゲロー氏は左の如く語つてゐる▲カイゼルは今なほドイツの土地で永眠したいと願つてゐる▲此の願望を實現する爲めに陰謀と名の付く如何なる方法にもよりたくないと明言してゐるあたりに流石昔の覇氣を忍ばせるものがあるが▲元首及び祖國を愛する一ドイツ人としての儀禮を害はない限り如何なる待遇にも甘んずる心算だ▲しんみりするところ一抹の哀愁を覺えしめるものがある▲尚旅行家として名のあるピゲロー氏は毎年の旅行を[illegible]

社説

日本は敵か？友か？

支那では日本は敵か？友か？といふ問題で二樣の論が對立してゐる。敵であるとするもの、友であるとするもの即ちこれである。しかし日本には一元的に支那は友であるといふ論ばかりが儼存する。日本と支那とは嘗て然りしが如くに將來も永劫に友である。またあらねばならぬ。何等の疑念を挾むの餘地はない。日本は常に支那の友邦である。然るに支那に於ては反日抗日の運動が、最近ずつと引きつゞいて行はれ、反日思想を濃厚に織込んだ敎科書によりて敎育された子女は、今や正に成人してゐる。反日抗日の根は相當に深く、盲目的に日本を敵視して明朗なるべき東亞の空を陰鬱に曇らしつゝあることは慨かはしい。しかもその間に依然としてなほ親日論の存在することは意を强うするに足るものがある。

×

支那及支那人を理解することは難かしい。彼等の腹は二段にも三段にもなつて居るし、その口は所謂口舌の雄であり言語文字の國たるの名に背かぬ。反日抗日の如きも政策のためにするのが大部分で、所謂權謀術數の極まるところを知らぬ。對日政策の如きも二重は愚か三重にも四重にもなる場合がある。この間にありて最近親日傾向の現れ來れるは、親日派の擡頭もあるが財閥の反省顯著なるものその有力なる原因となつてゐる。しかし依然として歐米派と親日派との對立は免れず、內政的諸原因が親日一元に進むことを許さない事情がある。蔣介石政權を確立して一元政治を行はしむるには、支那統一が先決要件であるが、督軍私兵の存在は統一を不可能ならしめてゐる。明治政權の確立が廢藩置縣にあつたやうに、支那政權の確立は督軍廢止にあるのであるけれども、蔣介石にはその實力が確立してゐない。

×

蔣介石は幾多の留學生を日本に派遣してゐるが、その研究せしめるところは明治維新の大業そのものであり、特に廢藩置縣の實際につきてであることは明瞭である。支那今日の財界は殆んど浙江財閥によりて統一されてゐるかの觀があり、この方面の統一成れる今日としては、一に督軍廢止によりて政治統一の實を見るのであるが、遺憾ながら未だそこまで立到つてゐない。しかし支那が眞に和平統一の熱に燃え、東洋平和の確立に寄與せんとするの誠意あらば、日本と提携して內治外交の刷新に邁進するのが最良の策である。日本を敵としては內治の刷新も東洋平和の確立も覺束ない。支那政治家として考ふべきことは、彼等が自己の勢位のために何時までも四億同胞を苦しめ、文化の向上を妨げ、東洋平和を紊るつもりであるかといふことである。彼等に無條件に日本と握手し、先づ以て東洋平和の確立を期すべきであり、日本は常にその用意を持つてゐるものである。

農本朝鮮の爲に
商工政策への轉換論を吟味【完】
江上征史

一三、朝鮮の農本策は動かず

『眞理の山に峰多し、君は彼の峰に立ち、我は此の峰に立つ』と云ふ言葉がある、異つた論據に立つ者は、吾等の所論を目して、餘りに將來の理想に重きを置き、現實の情勢に迂なるものと評するかも知れぬ、併し乍ら吾等は却つてその人々の理想劍落と無經綸とを指し、大國民の氣魄なきものと言ひたいのである

農業を改善して之が立場を商工と均齊化することは、それは單り農民の爲めばかりではない、我が國民經濟全體を强化して、陛下の宏謨に副ひ奉り、道義日本の本領を確立する事である

『歐洲の沒落』『白文明の崩潰』の聲の因由する所を覩つて吾等は率然として目ざめ所謂『第二の產業革命』現象としての過剩生產問題を克服し、農業の保全を策圖せねばならぬ

朝鮮に於ては今春來當局の間に幾多の大會議が重ねられ、農業政策は張り切るばかりに心力を添加された。宇垣總督はすべての機會に、此の大方針が統治上恒久不變の根本義より出づる事を明々として强調された。その趣旨は多くの印刷物やラヂオにより廣く紹介され、今吾等が蛇足を以てするに及ばないのであるが、經濟論壇に於ける權威者の方面から政策轉換必至論の如きものが提唱せられる事は國策の認識を惑はし、殊に農村振興運動第一線に在る人々の信念を弱める處なきを禁じ得なかつた爲に、敢へて經濟の學徒にも非ざる立場から專門家の畑を冐すに至つたものである、論旨の不徹底を咎めて、立言の動機を咎むるなかれ（了）

【附記】執筆後讀み返して見ると、省略し過ぎた點、附加へたき點が澤山ある。殊に思想問題や國民道德の方面から見る農本主義を考へたかつたが、冗長を避け他の機會に譲る

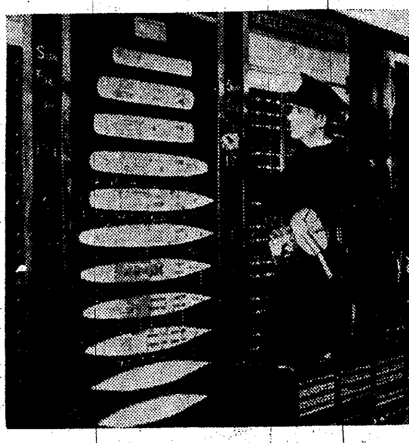

傳統の日本劍道【11】
大日本武德會劍道敎士　近藤知善

第九　劍道と禮儀作法に就いて

禮儀を正しくし、忠孝の大道を守ることは元來我國民の一大特性であり、隨つて國民性の象徵とも言ふべき劍道の特色であることは言ふまでもない。然るに此特色に其後鎌倉時代に宋より傳來した禪學又德川時代の儒敎の力を藉り、道德的主義が充分加味せられた武士道と渾然融和して其技術を鍊磨すると同時に武士の實踐道德の道を敎へ禮儀作法も誠に秩序立つた形式を整へるに至つたのである

然るに明治維新後社會狀態の急變と共に外來思潮の影響を受けて文物進步の反面には、さしも我國固有の道儀的觀念は日を追ふて廢頽し、人情又日に輕薄となる有樣であつたから禮儀作法などは勿論新時代に適せない舊弊のやうに考へられたのであつた從つて劍道の如きは非常に其影響を受けて一時は全く禮儀作法を無用のものとして之れを無視した所謂竹刀踊に類する劍術が行はれて、竹刀の振廻しは上手であるが肝腎の禮儀作法は少しも知らぬと云ふ野人が澤山に出來た時もあつた、然るに劍道が年と共に復興するに隨つて其傳統から云つても又素質其ものから云つて禮儀を無視してはならぬと謂ふばかりでなく、將來に於ける我國力の充實保持と健實な文化の發達に貢獻する爲めには益々道德的主義の加味されたる禮儀正しい劍道でなくてはならぬことが一般に認識されて、次第に健實な道程を辿つて居ることは斯道のため慶ぶべき事である、然し實際は未だ今日猶も斯の道の相當に高段者でありながら竹刀を振廻す事にけは知つて居るが禮儀などは一向に拘へず道場內に於けるありふれた行儀作法さへ心得ぬ者が名人面をしたり、又專門外ではあるが相當の有識者らしい者でありながら、日本劍道を以て外國のスポーツと同じやうに考へて、スポーツに禮儀や作法がいるものか……などと考へてゐる者が偶にある樣だがそれは劍道と云ふものを全然知らぬか又多少知つてゐてもそれは劍道をスポーツと同樣に考へる程度にしか知らぬ人の考へであつて今一步深く其神髓に觸れたなら必ず其必要を認める事が出來るのである

元來禮儀は何のために出來たものであるか、それに云ふ迄もなく『人類の共同生活上の必要からである、禮記に『凡そ人の人たる所以は禮儀なり』とある如く、全く人間は禮儀あつてこそ人間らしい生活を營むことが出來るが若し『禮儀など煩雜だ、文化した今日禮儀だの行儀だのと面倒な事は新時代に適せん』など云つて禮儀を略し或は無視するものがあればそれは大變な誤りである、若し斯樣な者が澤山あるとしたなら結局それは國を衰滅に導くものである、卽ち亡國の民には禮儀も行儀もない、禮儀が衰へて國が滅ぶのは當然である、人に禮儀が無ければ全く鬼畜に等しい生活を營むものであるから決して秩序ある人間らしい共存共榮の生活は出來ぬ、隨つて國力が次第に衰へることも亦明かである

如何に複雜な世智辛い世になつてもお互の間に禮儀が正しく行はれたならば自然秩序は整然として朗らかな平和裡に共存共榮の理想を實現する事が出來る。於茲初めて健全な文化の建設と眞の平和が確保されるのであるあるか、禮儀とは如何なるものであるか、禮記に曰く『禮儀の始は容體を正しくし顏色を齊しくし辭令を順にして而して後に禮儀備はる』と云ふが如く禮儀とは先づ形から入つて心を正しくし、正しい心其まゝを形の上に現はすものである、其服裝態度を正しくするも顏色を柔和にするもまた言葉を素直にするのもこれ總て心其ものの現はれである、心が順で正しくなかつたら些細な事にでも言葉は固より態度顏色まで一變して不敬不遜となるものである、眞に禮儀の正しい者は服裝態度は素より行儀が自然に備はつて其心も亦極めて正しい、夫れが一番よく現はれるのは吾々が神社などに參拜した時である、卽ち神社に參詣すると神前に進む前に先づ手を洗ひ、口を嗽ぎ襟を正しそれから恭しく神前に額づくであらう、此時ばかりは何んな人でも其心は極めて和かで順である、これは唯神を敬ふ心より他に何もない純眞な心其ものであるからである、禮儀を正しくすると云ふ念が必要である、他を敬ふ念があれば當然禮儀は正しくなる、禮儀を正しくする事は即ち他を敬ふ心を養ふ爲であると云ふことが出來る、此の敬ふ心が互にあれば心は必ず平和となり如何に欲の塊りの人間でも餘程の事が無い限りは爭も起らず極めて平和裡に共存共榮の實を擧げ家は富み國は彌々榮えるのである斯樣に人間の理想的生活に須要な禮儀を缺ぐ事の出來ぬ禮儀も先づ其始めは前に述べた通り形から入りて心を養ひ而して其れを實現するのであるから之れを守るには必ず相當な實行力を必要とするのである劍道は禮儀作法の實習法として其實行力の鍛錬法としては古來より最も適切なものゝ一つで居る

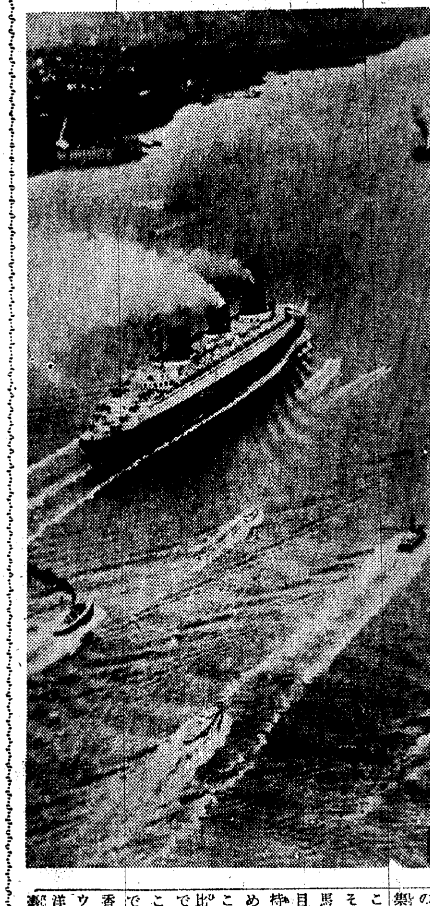

大西洋の女王
晴れの紐育入り

フランスが誇る新造巨船ノルマンデー號七万九千噸はその處女航海に於て果然大西洋上のスピードの王座を獲得し大西洋横斷の所要日數を（英國サザンプトン、アンブロー間三、一九二海里を四日十一時間四十二分、平均速力廿九海里六八、最高速力三一海里三九、一日時間航海マイル數七四八海里に於て悉く從來の記錄を一掃して驚異的新記錄を作り去る六月三日午前十時三分（東京標準時）紐育港外に着、ハドソン河畔を埋める群衆の歡呼、サイレンの響き、飛行機の亂舞裡に迎へられ晴れの紐育入りをなした――寫眞（上）はノルマンデー號內に設備された消防署で陸上の消防設備に劣らない事は勿論、左の船圖にある消防夫の分散してゐる場所を示す丸印から見ても相當大掛りなものであることが察知出來るでせう

滿洲の町（完）
長風山人

ハルビンにも人生がある、そして其の人生を譲る御寺もある、その名は極樂寺と呼ぶ

天狂流轉の町に御寺を觀るは珍しき感謝であらう。私は妙の案內で奉天街を出て大直街を過ぎ極樂寺に參詣した

天牛に築えた幾つの伽藍、黃金色に塗つた瓦屋根、圍むに壁高な煉瓦の高壁構へある山門は朱や碧緑の色合にて遙に大きく高く見えた、この山門より入り、正面の殿宇に到れば釋迦如來を正座に安置し、剛座には羅漢、香煙爲々として上り、侍僧は參詣人の懷中を見て一錢一厘の鐘を叩く、次から次に佛壇の前には香花を供へ、供養の皆從は壇下の鐘鼓を叩くによつて深刻である、阿彌陀如來も觀音菩薩も彼等の背後に立ちまして參詣人の一錢と現世利益を祈る旅すしよう、吉凶禍福を論る人生の人の懷中を當てにして久遠に安座し。我等は元の山門より出で、行路はハルビンも奈良も京都も同じ。江畔を過ぎ傳家甸衙區に入つた、日露戰役の頃には此の町はロシアの兵一部であつた、軍夫と工夫の集團地であつた、世界戰爭の頃はこの町は軍夫の勝負場であつた、そして成金共雄の强作群時代には馬賊の享樂地であつた。馬賊の頭目は、北滿で掠めた財貨をここに持ち運び、生命の洗濯に濫費を極めた

この經過は同時の間に北平以北に比類なき黃金世界を築き上げたのである

この町で見た商品、この町の店舖で見た品物は全く素敵だ。パリの香水、南京の陶器、呂宋の煙草、ウラルのダイヤ、朝鮮の人蔘、南洋のメロン、ウラジオのサラサ、暹羅の西瓜、イタリのベルモット

世界の珍品名品は悉くこの町に備へられてある。この品物を見て直ぐその相手の豪奢が判る

この町の豪華は馬賊の懷中から生れるとも謂はれる

ハルビンを訪ふ我日本人は必ず横川、沖二士の墓に參拜する、二士の最後の物語りは茲に省く

我等は傳家甸よりロシア町を横ぎり、日本町を通り、二士の刑場であつた郊外に向つた、今から十七年前に見た二士最後の刑場は荒れ果てた平野であつた、そこには一本の記念木標が立てられてあつたのみで刑場の小高き丘陵は寂寥な光景であつた。今では碧空に聳える記念碑が立てられ、當時の司令であつた靑木將軍撰文の忠烈可魂の碑文が讀まれる。言々啼血を吐き、句々悉く淚を揮する悲壯そのものである。忠魂を呼び、精忠を叫ぶ壯烈文字は將軍其人によつて初めて一段の感激を呼び起すのである、世間普通の碑文は大抵謎曖昧であり、頌德表である、然るに二士忠魂を弔ふ靑木大將軍の碑文に至つては何人も讀むで低徊去る能はざる熱血文章である

將軍もこの碑文を撰んで間もなく亡くなつた、今頃は將軍も二士と地下に相會し護國の神となつて皇國の前途を守護して居られると思ふ。聞く二士忠魂の廟堂も遠からず建立されると、今や當時の敵人であつたロシア軍人でさへ自ら二士忠魂の神僕となつて一生奉仕したいと申し出づるものもある、二士の犧牲が皇運發輝に偉大な功績を遺したことはその一事でも諒然とされる

こゝを去つて松花江畔に出て大ハルビンを觀望した、渺々たる北滿の發展であつた一村落が今や五十萬人を容るゝ大都市となり、更に大きく膨脹して北國大都の雄姿を現しつゝあるを見て我皇威の雄大さを感謝せずに居られない。江畔に徘徊せるロシア人、公園や木蔭にイむロシア人、街のベンチに凭れて思案に暮るゝロシア人、曾ては世界の雄邦として覇權を握つたロシア人が今や山東のクリーと相伍して馬車を挽き、荷車を押す光景を見て、國の上にも有爲轉變の激しさを淋しく思はしめた

腦の疲勞恢復法
睡眠と心機轉換が第一
醫學博士　雨宮保衞

我々が何か仕事をすると、身體的にしろ、精神的にしろ必ず疲勞の感じが起るものである。精神病で疲勞感覺の失くなつたり、甚だしく減少してゐるものならいざしらず、少し使用が多ければ疲勞するのは當然である。疲勞すれば作業能力に大きな關係があつて、從つて能率を上げるとか、腦の經濟的使用と云ふ問題とも關聯して容易ならぬ問題である

精神作業力と疲勞の關係に就て一言すると精神作業力とは一定時間內になし得る作業能力を云ふのであるが、それを知るには、簡單なのは短文を諳誦させるとか、暗誦させるとか數を加へさせるとか云ふやうな作業をすることによつて、一定時間內になし得る量を測定することが出來る

疲勞は同一の作業をすると特に甚だしい。疲勞には二つあつて、一は短時間の疲勞で、暫く休むと恢復するが他は長期性の疲勞で睡眠によつて漸く恢復する。それ故、恢復するための休息の配分や、その長さは精神作業の成績に大關係がある。即ち休憩が少ければ疲勞が甚だしくなるし、あまり休憩が多ければ練習が減じて來て、何れも能率が減ることになる

恢復能力は作業に疲れた後、一定時休憩を與へて其後に作業能力の高さを測るとこれで知ることが出來る。實驗によると一般に深い疲憊になつてゐるものは恢復し易い

頭腦の疲勞の際には精神機能の中何が一番去るか弱いかといふと、第一に注意力が減退して、これがため學習力も記憶力も減退する。し、推理力も阻害され、聯想が後れて反應時間がのびる

疲勞の際の身體的の狀態は、呼吸が淺くて急速のが漸々深くなり、更に疲勞が過度の時は深くて急速になり、脈搏の急速、頭部の充血、熱感、尿中糖分の增加等があるので、これからも肯かれる。荷疲勞及び疲勞から睡眠に入る時は領取作用が早く明瞭に行かないし、注意の聯動は勿論意志の進が來たり、判斷も鈍くなるし、甚だしく疲勞の狀態では妄想や幻覺が起つたりすることもある。高度の疲勞の狀態では、全く精神健康の狀態と、精神病の中間のやうな狀態であつて、精神機能は全く充分といふわけには行かないものである

腦の能率を上げるためには、疲勞を早く恢復させる法を講じなくてはいけないし、或は最初から疲勞しないように心掛けなくてはいけない

疲勞は前述の如く、一は短時間の疲勞で暫くして恢復するものと長期性のもので睡眠によつて漸く恢復するものがあるが、休養にも幾つかの階程がある

第一は一寸一服と云ふ程度のもので、實際多數の人がやつてゐることで、何か長い仕事をしてゐる時、書きものに疲れた時、裁縫に疲れた時など文字通り一服煙草でも吸ふと、餘程疲勞感が減つて元氣になるのは何人もよく知つてゐる

第二は睡眠である。これも既に日常朝から働いて、夜眠つて、又次の朝、新しいエネルギーをもつて働くと云ふ風に殆んど自然的にやつてゐることである。遠足の後の脚の痛みなどの疲れは、風呂にでも入つて一晩グッスリ眠れば大半はとれるのは、皆必ず經驗があることと思ふ

不眠症になやむ神經衰弱症患者が、如何に頭の具合が惡く、不快であり、勉强は出來ず根氣が續かず困つてゐるかは、事實疲勞の恢復しないことが主なる原因をなしてゐる

食事は一日や二日場合によつて十日位絕食しても堪へ得るが、眠らせずにおかれては到底堪へられない

精神的の作業に從事する人は肉體的の作業をする人よりも、却つて多くの休養を必要とする。夏は日が永くて夜が短いし、又暑いといふので勢ひ夜の睡眠が少いから屢々晝寢をするし、又それが必要である。我我は演習の後の軍人が窮屈な格好をしつゝ汽車の中と云はず、道路といはず、グッスリと眠つてゐるのを屢々見かける。また工夫その他の勞働者が材木の上、或は石の上、場所を選ばず晝寢をしてゐるのも常に見かける

疲勞のために自然にも眠り、眠ればれ疲勞がとれることも知つてをり、殆ど無意識的に眠りに陷ると思はれる場合が多い

第三の休養法は心機轉換法である。平素の業務から離れて精神の一新と轉換をはかることである

例へば、日曜日の郊外散步とか魚釣とか、スポーツに親むなど、何れも結構のことである

忙がしく働いてゐる人が、又頭をヒネッテ碁、將棋をするのも、一つは心機轉換法であるから比較的疲れないのである。然しこれも度を過せば心機轉換どころか、却つて疲勞を增すことは勿論である

特に頭腦を烈しく使用する人は、普通肉體勞働者よりも遙に餘分に休養睡眠をとる必要があるといはれてゐる

然し疲勞と云ひ、恢復といつても個性的差異が可成りあるのであるから、その個人に最も有效な方法をとらなければならないが、一般的には疲勞の度によつて、休養時間を可成り長くとること、適當の運動、カロリー價のある食物の攝取、精神的の一新及轉換を圖ることが必要である

アマチュア無線技師

客の散步として、短波による無線通話は、世界各國に居るアマチュアアンにより、國境を超えて交換されて居るが、世界的に有名なアマチュア技師として知らるゝ米國のドン・シー・ワーレス君であらう

此の人は、好きからラヂオのオペレーターとなり、ウヰルソン大統領を平和會議に送つたジョージ・ワシントン號の無線局長やら、ウヰルソンの世界への放送を調節した人だが今度自家用自動車の上から、自宅との間に五米短波で通話する装置を完成して、家族の者と絕えざる接觸を保ち『後三十分經てば歸れるから、六時には御一緒に食事が出來るたらう』とか『御變りはないか』とか云ふ問をかけ、スイッチを切替へれば今度ウチの方から其の御返事が出來ると云ふ活躍振りであるが、呼出符號はW、6、A、Mで公に許可されて實用に使つて居ると云ふ玄人ハダシの活躍振りである

お中元に
專賣特許の滋養料
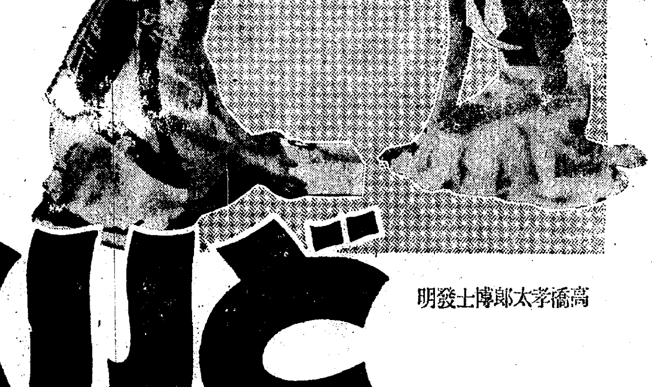
高橋孝太郎博士發明
贈物の心得
（知つて置いて損てない話）
……音羽莊學人
世の中には、贈物をするのに、こちらだけの都合のよい樣にする人があるが、もう一工夫が必要である。
贈つて向ふ樣から喜ばれないのでは折角の贈物も生きないと思ふ。少くとも有難味が半減される。いゝものを貰つた、あゝ有難いと向ふ樣を喜ばせることが人に物を贈るコツであり、そこに意義がある。此の要件にピッタリ合つた――「どりこの」は單に美味しい、體裁が良いといふだけでなく、飲んで身體の爲めになり、老若を問はず誰にも向く榮養飲料で、中元の進物用としては申分がない。
出產祝ひに……
病氣見舞に……
暑中見舞に……
お用ひ下さい！
「どりこの」は疲れを恢復し、元氣をつけ、氣分を爽やかにし、根氣を增し、體力を增進し、能率を高めるすぐれた作用を有する、非常に美味しい滋養飲料であります。ですから健康の人は勿論、病中病後の人、產婦、幼兒、精力減退の人、胃腸障害の人、虛弱腺病質の人には全く此の上ない榮養物としてお奬めいたします。
全國著名藥店・食料品店販賣
發賣元・東京小石川　大日本雄辯會講談社商事部
關西代理店・東京・大阪　玉置合名會社

どりこの
D 389

お寺の境内淨化
江原道でも各郡に 嚴重取締方を通牒

【春川】江原道でも本府の通牒に基き寺刹の尊嚴保持に關し内務部長名で去る廿九日各郡守に移牒したがこれによつて郡では當該管内各寺刹の住持を郡廳に招致し（高城、平昌、本山住持は特に學務當局でも招集）寺刹相應の構造と設備をなさしめ、本寺末寺とも境内は山門以内とし、掲示は山門附近の見易き場所を選定、來る廿日までに全寺刹に完備せしめる事になつた　なほ本道では他道寺刹で行はれてゐる如き飲食營業は餘り行はれてゐないがそれでも嚴重調査して取締る方針である

會寧鄕軍の總會

【會寧】在鄕軍人分會春季總會は去る廿九日午後二時から公會堂で開催、齋藤支部長の訓示、來賓大河内淸津分會長、桑邑長及び前田商工會長の祝辭、永井國防義會長の所感等があつて同四時閉會終いて會寧劇場で懇親會を開き午後六時盛會裡に散會

職業科講習會

【春川】江原道では七月二十九日から八月十日まで金剛山組合館に初等學校職員に對し春川農業學校で職業科講習會を開催講師は道の技術者及び農學校職員らである

下碣中江鎭間鐵道 實現の曙光見ゆ
長津期成會代表の援助懇望に對し 湯村知事も大乘氣

【咸興】長津邑民を主體として結成された『下碣中江鎭間鐵道敷設期成會』の代表で本社長津特置員たる韓三洪氏は廿八日湯村咸南知事を訪問して地方の實情を具し援助を懇望したに對し湯村知事は期成會結成の趣は新聞で承知し誠に結構な企だと喜んでゐる、自分も京城出張の際野口朝窒社長と同車し冗談半分ではあつたが長津經由江界まで延長するやうに希望し偶々同車してゐた信田咸興商議會頭にも協力の必要を力説し今朝も當地の新聞記者諸君に咸興自體の問題として輿論の喚起指導に努めてほしいと話したところで道廳は無論道民の總意に應じ進まねばならないから詳細な材料を提示されたい、運動は目的達成の最後まで頑張り通す覺悟がなければ……と善處の用意あるを示し特に運動方法に關しても種々の注意を加へた、また佐々木内務部長と會見用談の白石朝窒常務は

自分としては關係外の仕事で何も解らぬが先づ鐵道局に對して極力運動を試みその諒解を得ることに努められたい、朝鮮の私鐵は當局の補助なしには施設經營困難な實情にあるから……

と多くを語らぬが暗に新興鐵道岩田技師長は下碣前川線を實査した事實もあり同社としても積極的な計畫に出でつゝあるは確な事實である

羅津に水道
明年度敷設の計畫 邑會で原案を可決

【羅津】邑内の井戸水は水質惡しく衛生及び防火上から上水道施設の急務を叫ばれてゐたが來る十一月船車連絡開始と共に滿鐵の上水道が驛まで給水をみることになつたので邑ではこれを好機に明年度に總工費十八萬六千圓で新安洞間依洞の市街整理第一區の殆んど全般に亙つて水道敷設の計畫を樹て去る二十七日の初邑會で原案を異議なく可決した而して總經費十八萬六千圓のうち六萬二千圓は國庫補助に仰ぎ殘りの十二萬四千圓は起債によることゝし三年間は給水料收入中から利子を支拂ひ十五年度から十ヶ年間年賦返還で全部を返濟する豫定であるなほ導水管は延長二萬五千七百九十米で五萬五六千人に給水し得る見込みである

興南朝窒 水道新設 認可を申請

【咸興】興南朝窒では工場擴張に伴ふ上水道淨水池新設並に給水鐵管增設を計畫し目下咸南道廳經由認可申請中であるが總工費五十萬圓給水量毎秒二、四四箇即ち一晝夜二十三萬七千三百五石の新偉力を加へる

淸津圖書館入札

【淸津】五萬府民多年の要望たる府營圖書館新築工事入札は去る二十七日府廳で行ひ、一萬二千四百九十一圓で安田組に落札した、竣工は九月一杯の豫定

鐵原の火事は 嫉妬の放火
多情な主人を恨み 妾の面當てと判明

【鐵原】既報、去る二十六日午前零時二十分頃鐵原中里八八布木商白雲鳳方から出火、十八戸を燒いた火事については鐵原署で原因を取調べ中であつたが火元附近から燃え切らぬ綿布を發見、てつきり放火と睨み前記雲鳳の妾田貞姫(二〇)を容疑者として嚴重追窮の結果遂に犯行を自白した

白雲鳳は本妻及び今年十八歳の娘を頭に四人の子を持つ身でありながら妾狂ひをし、最近田貞姫の外にもう一人若い妾を蓄へたので嫉妬の焔を燃した貞姫は白雲鳳への面當てと財産を燒いたら自分の外に妾を蓄へる餘裕もあるまいとの淺墓な女心から綿に石油を注ぎ同夜隣の精米所との中間に放火したものである

飛六の爆擊機 半島の制空飛行
五機銀翼を連ねて南下北上 壯快な訓練を敢行

【平壤】飛六爆擊第一中隊では川守田大尉指揮の下に平壤、蔚山新義州三飛行場を根據地とする長距離航法並に海上航法演練を七月二日より向ふ一週間豫行することになつた、參加機は九三双輕二、單輕三、合計五機、まづ平壤から蔚山に向ひ日本海上を飛翔、元山、咸興を經て新義州に向ひ黃海上を飛んで平壤に歸隊する半島一周飛行である

電柱の道路使用料 咸南でも徵收

【咸興】咸南でも今年から電柱建設に伴ふ道路使用料を徵收することに決定し近く關係郡廳關係諸會社に通牒する筈、使用料は一本一圓で總額二千九十三圓に過ぎぬ

工場設置の計畫に 東洋紡氣乘り薄
道から官有地を讓渡に際し 條件つけて確める

【平壤】平南道廳の東洋紡に對する道有地と官有地の讓渡については買收する意志表示のみに止りその後何等積極的に出てゐないものの懸案の官有地の拂下げも大體諒解を得たので近く東紡側に正式に讓渡を行ふことになつてゐるが、東洋紡では仁川、永登浦の二工場を完成する意向を洩らし平壤工場の着工期に就いてとかくの噂があるので正式讓渡の際は工場設置に對する條件を附すべくそれ等の點につき研究を行つてゐる

紛糾の安取總會 喧嘩をやり直す
兩派の會見またも啀合ひ 再開の總會で對抗

【安東縣】現理事者を排擊して改革せんとする株主派と飽くまで頑張る理事者側との對立から安東取引所第廿九回定時總會は既報の如く未開の紛糾を招き遂に喧嘩別れに終り、その後二日間、理事派、株主派はお互ひに愼重な工作をすゝめてゐたが、廿八日午前九時株主側代表小暮、中野兩氏は廿六日の總會議場に於ける株主側の決議文を携へ安東取引所に高橋理事長を訪ひ、物別れ後最初の正式會見を行つた、高橋理事長が株主側の眞意を問ふたのに對し小暮、中野兩氏は

鐵平銀廢止後の整理資金のぶざまな處分、取引所株六千株を中央銀行に擔保としたことに對する不滿、高場に於て無責任な放言をしたこと、今回の問題について事前に何ら意思表示さへしなかつたこと等

現在理事不信任の根據を改めて述べたが、高橋理事長は

總ては明かに一部野心家の策動であり、自分としては飽まで戰ふつもりで、今後も株主側のそのやうな態度が續く場合には幾回でも聲明を發し、來るべき總會には現理事不信任派には委任狀が回かないやうな手段を構ずることも辭さぬ

との强硬な態度を示し、『參考のために……』と株主側の決議文だけは受諾した、去る廿六日の總會は理事派、理事排擊派兩派の委任狀に重複したものがあつたゝめ、廿六日の總會は二つながらに無效となるものとみられ、このため兩派は再開を餘儀なくされてゐるが、次の再開總會こそ最後の鎬の削られる場面となるわけで、兩派の工作は最頂點に達してゐる

咸南中部の發展に 各都邑の聯合軍
五日咸興に聯合會を開き 重要諸懸案を討議

【咸興】咸南中部公職者聯合會は愈よ五日午後一時咸興府廳會議室に本年度總會を開き利害共通する咸興、興南、雲南、西湖の關係府邑面公職者により中部咸南の發展に關し各般の討議懇談を遂げる筈であるが特に今回は咸興商圈の擴張、高地帶開發の二大眼目に主力を傾注さるべくこれがためには朝鮮咸南線新鐵長津線を延長して鴨綠江岸國境に連絡せしむべしとの運動が咸興商議會頭と咸興府會副議長の連名により本府その他に陳情せられ、近くは長津邑内で『下碣中江鎭間鐵道敷設期成會』の結成あり實際運動に着手しつゝある折柄でもあり新興長津等の關係地方からも代表者の參加を見る筈で空前の緊張を見るべく豫想されてゐる當日の協議案件は懸案の興地鐵道延長敷設促進▲港灣修築促進▲北鮮定期航空路開設▲咸興公立中學校創設の諸件と本年度新に『咸州郡内保留鑛區解放要望』が加はる

河川監視員 咸南で配置

【咸興】改修濟み河川堤防の保全を期する河川監視員は城川江筋に安邊南大川に各駐在一人宛と城川江に七人、安邊南大川に五人の囑託を置くことに決定、七月中旬までに全部任命の筈

羅津初邑會

【羅津】去る二十七日午前十時半から邑事務所會議室で初邑會を開會、出席議員十名（柳濟、趾根南議員旅行不在）開會に先だち宗藤邑長邑の現況を述べて挨拶し、左の議案を審議した

▲新安面傭人給與規則中改選（可決）▲勤勉手當支給規則制定（委員附託）▲十年度追加豫算（可決）▲市街道路及下水道築造工事繼續費設定（可決）▲水道施設（原案通り明年總經費十八萬六千圓也で新安洞間依洞一部に施設することに決定）

なほ事務檢查委員は厚地一政、申鏡昇の兩氏、收納檢査委員は岩石澈人、辛鏡昇の兩氏に決定

荷車通行ご法度 咸興軍營通

【咸興】軍營通は荷車御法度だ、全鮮的に激甚な交通量を誇る咸興のメインストリート軍營通は從來交通整理の關係から市日の荷車通行を禁ぜられてゐるが最近その交通量は漸增の一路を辿り平日でも牛馬の交通は不安、危險、不體裁を增す以外に何等これを認容すべき理由がないので七月一日から一切嚴禁のことになつた

スハ五人組强盜？ 飲み助の狂言

【淸津】去る二十七日午前零時頃驛前派出所に「天馬山下で五人組の强盜にしばられ、所持金二圓九十錢を强奪された」と屆出た男があつたので派出所ではスハ一大事と取調べたところ洞柳德雲(二九)を取調べたところ强盜とは眞赤ないつはりと判つた　同人は朝鮮油脂會社の雇人であるが、この日會社から給料を受取り歸途附近の飲食店ですつかり飲んでしまつて歸宅したところ家族から『給料はどうした』と責められて窮餘の一策に强盜狂言をやつたものと判明、直ちに拘留のお目玉

咸南に土木部
途方もない 大きな計畫 だが大豐庫開發のため 主張はご尤です

【咸興】咸南に土木部を設けよ……これは末永咸南土木技師の新主張だ　最近の國境は頗る惠まれて道路の改修も逐年希望の如く進捗してゐるが高地帶全部を通覽すれば横斷道路一本ない、これぢや知事さんの高地帶開發も前途遼遠たね……

その對策如何…すかさず突込む記者に末永さん大きく出たぞ

咸南の如き溌剌清新の道には先づ勅任技師を部長とする土木部を置く、陣容は現在の約十倍、ザット七、八百人だね……豐山郡の熊耳面など香川縣などより遙に大きな面であり乍ら道路は一本もない、千古斧鉞の入らぬ密林なんて始終聞いてはゐるが

が十六萬七千町歩▲惠山線によるべき甲山郡一圓が三十三萬八千町歩▲新鐵長津線の長津郡一圓が四十七萬六千町歩▲同新興線によるべき新興郡東上面の七萬三千町歩▲豐山線（豫想）による豐山郡の二十四萬六千町歩▲豐山南大線（豫想）によるべき同郡天南面の九萬八千町歩　この合計百三十九萬六千町歩の鬱大なものでこれに高地帶特有の工鑛作物や畜牛、地下資源など考慮すれば末永さん説くところも滿更痴人の夢とのみ斷じられまい

選手の腕は冴えて 熱球唸り飛ぶ
全鮮庭球選手權北鮮豫選 茂山張朴組が優勝

【元山】本社元山支局主催第十二回全鮮庭球選手權北鮮豫選大會は豫定の通り三十日午前十時から鐵道俱樂部コートで開催の筈であつたが前夜來の雨開會定刻を過ぐるも霽れず漸く午前十一時半に至り雨は晴れたが豫定の鐵道俱樂部コートはコンデーションが惡しく、已むなく會場を元鐵事務所のコートに變更し擬發油でコート面を燒くなどの苦心をして午後一時半漸く試合を開始した、この頃梅雨晴の強烈な日が二三時間前の秋にも似た寒さを吹つ飛ばして初めて庭球日和に復し咸興方面及び地元チームの棄權を惜みつゝ茂山營林署チーム朴突、張吉福組—元山の姜元祚金相珍組の勝頭戰に處女球のプレーボールが宣せられた

かくて戰進むに從ひ接戰又接戰の熱球は千餘の觀衆に手に汗を握らせ遂に上にも白熱し行く、元中西川、鈴木組が元山の老將金良鳳、朴四孫組に同じく元中の岡、森組が元山の元老雨羽、福王寺組に對し沈着勇猛の肱は敗れたりとも悔なき天晴な武者振りであつた、三回戰では咸興唯一の出場チーム宋、張組が茂山の張、朴組にもろくも四對一で敗れ準決勝戰では曾つて京城の本大會に駒を進めた金良鳳、朴四孫組が前年の優勝者李成培組に四對一で敗退し白頭山麓の新進張、朴組が元山の老將雨羽福王寺組をこれ亦四對一で倒すなど益々觀衆を熱狂せしめて決勝戰に入り元山の李、孫組を零對三で茂山の張、朴組が屠り久しく咸南の野にたちし優勝旗は遂に咸北白頭山下に轉へるに至つた、茲に勝運全く納まり佐藤支局長より傳統を誇る優勝旗は茂山營林署の張吉福朴突組に授與さる、時に午後六時十分當日の戰績左の如し

◇一回戰

茂山（朴突・張吉福）四—〇 元山（姜元祚・金相珍）

元山（久成・小野）二—四 咸興（宋壽寬・張東奭）

◇二回戰

元鐵（大良田・坂岡）四—三 鐵谷（古林・李道福）

元山（金演甲・朴弘範）二—四 茂山（張吉福・朴突）

◇三回戰

元山（李成培・孫斗鎬）四—二 元鐵（奈良田・坂岡）

元中（西川・鈴木）一—四 元山（金良鳳・朴四孫）

茂山（張吉福・朴突）四—一 咸興（宋壽寬・張東奭）

元山（雨羽・福王寺）四—二 元中（森・岡）

◇準決勝

元山（李成培・孫斗鎬）四—一 元山（金良鳳・朴四孫）

茂山（張吉福・朴突）四—一 元山（雨羽・福王寺）

決勝戰

元鐵（李成培・孫斗鎬）〇—四 茂山（張吉福・朴突）

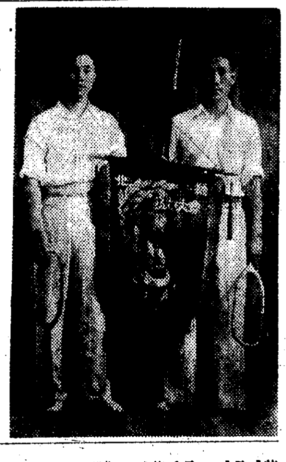

（寫眞は優勝した茂山張吉福、朴突の兩君）

覇者に敗る 信川の野球戰

【信川】野球部では海州リーグ戰の覇者海州自動車部チームを迎へ卅日午後一時信川溫泉グラウンドで金海組合安東理事の始球式で海州先攻に開戰、七對二で遂征軍に勝を讓つた

海州	3001120	7
信川	0001010	2

鴨江土改會社 資金難に陷る
出資者の鑛山王が冠を抂げ 重役善後策に狂奔

【新義州】前平北知事土師さんの肝入りで災害復興の名の下に設立された鴨綠江土地改良株式會社は設立後頗る順調に社業を進展せしめてゐたやうであつたが、このほど資本主である崔昌學氏が突然に『今後資金の融通を斷る』と最後的通牒を出したゝめ社長金基翊氏を始め同社重役は大恐慌を來し、新な出資者を見付け出すべく奔走中である、崔昌學氏が突如この態に出たのは同社の内部が紊亂してゐるからで、そんな會社に出資は出來ぬといふのであり、同社は工費六十九萬圓の第二期工事を吉野組と結んだ直後であるだけに重役連は善後策に狂奔してゐる、前知事のお聲掛りで創設され國庫補助五十二萬圓を受けてゐる補助會社なので問題の進展は頗る注目されてゐる

二つの鐵道事故 老婆自殺と醉漢の重傷

【元山】二十六日午後一時五十分頃咸鏡線下り第五四七列車が北青郡居山面下立石里（元山起點二五四キロ八五）を驀進中飛込自殺を遂げた老婆あり、取調べの結果同里池弘洙の妻裵冬至(五三)と判明、夫に引渡した、また二十七日午後九時半頃興南邑天機里三角公園前踏切で列車に跳ね飛ばされ全治五週間の顱頂裂傷、大腿骨折の重傷を受けた支那人あり同地至誠病院に擔入加療中であるが同人は山東省生れ興南天機里居住の大工宋府仁(三二)で同邑九龍里の友人方で飲酒酩酊しての歸途、驀進列車に氣附かず、衝突したものらしい

雄基青訓の演習

【雄基】青年訓練所生は去る三十日午前六時雄基神社に參拜、それより狐山方面で演習を行ひ、寬谷洞軍馬補充部で軍事講話を聽き、正午羅津憲兵隊で飯盒演習を實施羅津憲兵隊長の軍事講話を聽き市内見學の後四時から自動車輸送演習を行ひつゝ歸途についた、なほ自動車輸送演習は青訓後援會長須藤建三氏の好意によるものである

穗積殖產局長 江原道視察

【春川】江原道における農山漁村振興狀況を視察の穗積本府殖產局長は增田、倉橋兩屬を隨へ豫定より一日遲れ廿八日午前八時半京城出發神谷内務部長の東道で同十時春川郡西面塘林里に到着、こゝで黄福鶴郡守、佐藤署長、關根道屬らと落合ひ折柄の篠つく雨中を徒歩で十町餘離れた更生部落及び簡易學校に赴き、熱心に視察、午後零時半道廳に向ひ孫知事から管内の狀況報告を聽取、休憩の後午後二時半道廳を出て新南面松岩里部落を視察同六時半萩野旅館に投宿

北鮮木材會社 吉州に生る

【咸興】北青邑の鐵道枕木業者十數氏は全部を一丸とする資本金五十萬圓の北鮮木材株式會社を創立し廿四日創立總會を開催、取締役社長方義錫氏、常務取締役李泰熙氏、取締役金仁鉉、李錫洙、李圭鎬、洪淳默、李得洙の五氏、監査役鄭鎭爽、宮本喜一の兩氏を選任した本年度納入豫想二十五萬丁である

鎭海から鯉の稚魚 咸北へ送る

【淸津】本府水產試驗場鎭海養魚場から咸北各郡の水利組合その他へ分配の稚鯉合計六十二桶（一桶重量二十キログラム）が來る五日鐵道冷藏車に積まれて淸津六日各地へ發送する

雄基に大谷婦人會

【雄基】東本願寺の寺田勝彦師は這般來大谷婦人會を結成すべく奔走中であつたが會員百餘名を得たので愈よ來る七日發會式を擧行し同時に家族慰安會を催すことになつたなほ同會では今月中旬地上纐纈社主幹三角貫思師を招聘、佛敎大講演會を開催の豫定

武藏山一行 鐵原で興行

【鐵原】橫綱武藏山一行二百名は元山の興行を終へ來る八日來鐵、九日道立醫院前大廣場で晴天一日の興行をすることになつたが勸進元は永松次一氏で前人氣盛んでゐる

無免許入齒

【羅南】鏡城郡朱乙面溫川洞八七工業金元淳(三五)は本年二月初旬から五月下旬にかけて無免許で入齒をしたといふ噂から羅南署で取調べてゐるが噂通り同人は同地金今天(三一)白京淑(二七)金玉蓮(三五)に入齒をして料金を取つたことが事實で昭和八年中漁大津署でやはり入齒で三十圓の罰金を課せられ、懲りず城でも無免許入齒をやり、擧げられさうになるや間島にずらかり久しく姿をかくしてゐたもので、最近ほとぼりが冷めたと見て歸鄕したものらしい

雄基の歌劇

【雄基】北鮮日報雄基支局では去る廿八、九兩日雄基座で日本少女歌劇を主催し純益を國防費へ獻金

人の動き

▲寶谷雄氏（因城郡守）郡守會議に出席中、二十八日歸任

▲山田實次氏（新山小學校長）二十九日會寧へ出張、三十日歸校

公認信株 現物 株式一般 清算取引
竹原仁三郎商店
大阪市

中耳炎
中耳炎だれのウミが止まる！
流れる耳洗は危險此上なし。どうすればウミが止まるか。この問題に心魂を打ち込んで多年苦心研究の結果終に適藥を發見す。同病で苦しむ方への一大快報。今スグ御申込なさい。詳しい説明書を送ず。
本舗　德島縣撫養町西　三五莊
大阪附近の方は南區高津神社内三五莊文店へ御申越を

須磨浦療病院
入院隨時
呼吸器病科專門
（案内書進呈）
院長　醫學博士　山田基
次長　醫學博士　湊川孟猷
神戸市須磨海岸（電話神戸局内須磨一五〇〇番）

菊朝顔に 肥効百パーセント!!
油粕醱酵肥料
園藝家の絶讃
腐らす世話なく其まゝ使へる
速効性肥料
大袋卅五錢　小袋廿錢
各百貨店園藝部有名園藝店にあり
發賣元　神戸市神戸區元町通六丁目
田宮商店肥料部

美味 最も手輕な家庭ライスカレー
滋養 各地食料品店・乾物店ニアリ
ハウスカレー

SAROMI サロミ
サロミ靴下
體裁　感觸　耐久

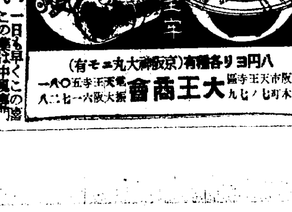
壓力釜
燃料半減
私設ガス コンロ
都會も田舍も私設ガス時代となる
最安價堅牢
說明書カタログ進呈
八円ヨリ各種有
大阪市天王寺區上本町七ノ九
大王商會

寺から里へ
中風
患者の福音
中風でお困りの方へ一日も早くこの喜びをお知らせしたい。
本家　靈薬　呈 龍寺

慶北工藝指導所 商議から要望

【大邱】商工會議所では豫て慶北工藝指導所設置問題について道當局に要望書を提出し、之が實現方を熱望してゐたが廿九日午前十一時頃商議所佐藤、吉岡、片木、魚永の諸職員は吉田理事と共に道を訪問、商議所に關し陳情をなし同機關設置の必要を強調するところあつた

少女の奇禍 滑り臺から落ちて死亡

【大邱】廿八日午後三時頃府内鳳山町小學校六年生岡部園子さんが同校運動場の滑り臺の上から顚落、意識を失となつたので野奇校長以下全職員が駈けつけ早速山根道立醫院長、廣瀬外科長、那須醫師の來診を求め鳳山町三五番地の自宅に擔ぎ込み手あつい看護を加へたが同午後九時半頃恩師舊友にまもられて遂に絶命した

大邱乘馬會 遠乘會

【大邱】暑夏克服の意味と岡田第八十聯隊長、伊藤慶北警察部長の歡迎を兼ねて大邱の乘馬愛好者の遠乘會を行つた、參加者は第八十聯隊將兵、憲兵隊並に分隊、警察、大邱乘馬倶樂部有志等の聯合隊で一行廿三名、卅日の午後一時憲兵分隊に勢揃ひして出發大邱から八達橋を經て漆谷に至りきびすを返して山格洞から大邱に入つたが行程七里、暑さも物かは薰風は馬の立髮をなびかせてさつさうたる非常時の豫備訓練を行つた

甘浦沖の遭難漁船 全部救助さる

【大邱】昨報=二十七日午前五時から同午後二時迄の間慶北甘浦港附近の海上を襲ふた暴風雨のため遭難した漁船六十隻(乘組員合計二百六十名)はその後甘浦駐在所員並に甘浦漁業組合協力作業に依り全員を無事救出した

東市蠶種女工 ストライキ 僅か一時間

【淸州】東市蠶種所出張所蠶種製造人大橋與壽町李東女(二五)外二名に二十七日午後零時から一時間の休息時に要求に對する不平及勞働時間の短縮を叫んで女人夫を煽動二百五十三名中七十名は地下室に集合して罷業を決行したが一部の圓滿交渉により結局無條件で午後二時就業したが工場側では不平分子に解雇する方針らしい

固城の小作爭議

【固城】郡小作委員會で一月以降六月末日まで取扱つた小作爭議總件數は九十二件で小作權移動が九十一件、租稅公課負擔關係一件、これが解決成立したものが三十五件、不成立が十六件、以外は全部法外調停である

講演の夕

【釜山】府内大廳町二丁目日本メソヂスト教會で二日午後八時から關西學院大學宗教主事鑄德一男教授の『社會變革期に於ける基督教の使命』と題する講演會

白球はうなり飛び 空に弧を描く 全鮮庭球爭覇戰忠南北豫選 崔、金組(公州)再優勝

【大田】本社主催第十一回全鮮庭球選手權忠南北豫選は雨晴れの三十日大田庭球協會、武井運動具後援で大田驛前鐵道コートで擧行、午前十時入場式を行ひ前年の優勝者公州金俊根君から優勝旗を返還し吉原支局長の挨拶と競技上の注意があつて大河原忠南體育協會長の鮮かな始球により戰の幕は切つて落されたがこの日朝來曇り勝ちの絶好のテニス日和に惠まれ選手は意氣軒昂、第一回戰で忠北靑山、論山軍は敗れ二回戰で優勝候補姜、梁組同金、金森組に惜敗し同尹、金組、芙江姜朴組に敗れ大中金、松本組又公州金、崔組に粉碎されるなどつぎつぎに番狂せを演じ準々決勝戰に入りいよいよ白熱し接戰と接戰を重ね應援團を熱狂せしめ殊に決勝戰は一進一退手に汗を握らせたが公州崔、金組再度優勝した、かくて吉原支局長より優勝旗副賞品を授與して五時半盛會裡に幕を閉ぢた戰績は左の通り(寫眞は會場と優勝者崔今用、金俊根組)

◇準々勝戰
大田興業(金 金森)四―〇大中(石村 工藤)
禮山農業(德永 尹)一―四芙江(姜 朴)
大田(佐伯 瀬戸口)三―四淸州(朴 張)
大田鐵道(長沼 森川)一―四公州(金 崔)

◇準決勝戰
大田興業(金 金森)一―四淸州(朴 張)
芙江(姜 朴)一―四公州(金 崔)

◇決勝戰
淸州(朴東三 張在)一―四公州(崔今 金俊)

八幡大鐵と一戰 大鐵の頑張り利あらず 一對零で八幡快勝

【大田】京城、平壤、兼二浦各地に轉戰四勝一敗した八幡製鐵軍は二十八日儒城溫泉に一泊し、廿九日午後一時四十分から大田鐵道軍と藤堤グラウンドで對戰審判杉浦(球)武久、島川、稻舶(壘)四氏、八幡先攻、二對零で大鐵軍惜敗

八幡	0	2	0	0	0	0	0	0	0	—2
大鐵	0	0	0	0	0	0	0	0	0	—0

◇一回兩軍無爲
◇二回(八)馬場三右間に安打し小鶴死球、山本投佃、中原一、二間安打に馬場、小鶴生還、増田遊佃は中原封殺られ一壘に暴投し増田生きたるも末松三補殺▲(大)西村四球のみ
◇三回(八)二死後角地二壘越絶好の安打に出でて二盜したが馬場三振▲(大)木下左前に安打森木三振、江島中前安打、山本四球で滿壘のチャンスを迎へてファン熱狂したが飯島三振、木下ホームスチール成らず
◇四回(八)小池三飛失に進壘したが後援なし▲(大)一死後酒井左前安打に二進したが後援なし
◇五回(八)凡打▲(大)木下遊飾を暴投し二進森本よく選球したが江島左飛、山本中堅深く打揚げ森本重殺
◇六回(八)一死後馬場右翼深く三壘打したが續かず▲(大)凡打
◇七回酒井一、二間安打と増田一邪飛、末松一飛を西村の美技で好捕したのみ
◇八回　兩軍無爲
◇九回(八)小鶴遊佃低投に生き中村右翼深く快打し、小鶴三壘に憤死、道井四球に出でたが二者打揚げ▲(大)凡打で三時二十七分二對零で八幡軍快捷した

八幡　藤岡 橋 地場 鶴 本村 原 井田 松　加 大高 角 馬 小山 中 中 酒 增 末　6 5 9 3 65 2 7 7 1 1 8 4

大鐵　本島 宮 野村 原 下 本島　山 飯田 淺 西 梶 木 森 江　8 6 9 2 3 5 4 1 7

4A—0 龍中零敗 對仁商野球

【仁川】仁川商業對龍山中學の野球試合は三十日正午から仁商グラウンドで審判、雑賀(球)赤井(壘)で龍中先攻で試合開始、龍中振はずワンサイドゲームで仁商勝つ、閉戰二時二十分

仁商	2	0	0	0	0	0	2	0	A	
龍中	0	0	0	0	0	0	0	0	0	0—4A

仁商　長 有 中 山 波 佐 佐 下 豐 糸　本川 村口 間 膠門 島 飯田 會　9 2 5 1 8 3 6 7 PH 4

龍中　元崎 本澤 田島 本浦 添　板山 高 門 常山 井山　7 4 2 96 61 19 8 3 5

釜山米穀取引所の取引半分に激減 米穀統制に祟られその上に十七名の會員が十名に減少

【釜山】最近釜山米穀取引所の不振狀態が傳へられつゝあつたが十年度上半期の出來高は驚くべき大激減をきたしたこれを七年度以降四ヶ年と對照すれば

七年上半期	五、三〇一、〇〇〇石
八年同	六、二六八、四〇〇
九年同	四、一七六、八〇〇
十年同	一、九四八、四〇〇

で昨年上半期の五割強減となつてゐる、この原因は米穀統制の施行によると傳へられてゐるが會員の如きも昭和八年創立當時十七名の多數であつたが現在では僅か十名に減じ出來高の激減と相俟つて米取の前途を憂慮されるに至つた

固城普校の學級增設 明年實現か

【固城】邑内普通學校學級增設期成會では去る二十八日委員が郡内務主任を訪問、協議した結果郡當局でも十二分の理解をし明年度新學期には實現すべく相互協力することを言明したので期成會では一層努力目的達成に邁進することになつた

統營學議補選

【統營】學校組合會議員補缺選擧は去る二十八日午前八時から投票開始、午後四時終了したが有效投票七十九票で左の四氏が當選した

五二票　秋本岩藏
四八票　高島仲太
三四票　天野遠次郎
二一票　園田正幹
次點四票　神野一男

高島仲太氏辭退

【統營】學校組合議員補缺選は既報の如く二十八日執行したが當選者中大和町から推薦當選した高島仲太氏は當選を固辭した

散髮料廿錢 市民は大歡迎

【統營】市内十四軒の散髮屋の内

甘浦沖の遭難漁船 全部救助さる

畓に捉はれすぎて旱魃の厄に遭ふ 惡の四襲は直に打破すべし 李忠南道知事の初巡視談

【大田】李忠南知事は天安、牙山、禮山、洪城、保寧、舒川の六ヶ郡の初度巡視を終へて廿八日夕刻歸任し左の如く語る

今度の視察で大體本道の外部だけの情勢を熟知し得ることが出來た譯で今後徐に道治と道政の將來を眞劍に研究したいと思つてゐる、各地とも旱魃に惱まされ同情に堪へないが古來因襲的に水の便の惡い處でも水田でないといけないと思つてゐることは遺憾である何故畑作として棉、苧麻、薄荷等を栽培したら却つて畓より收入增加し棉でも反當り百斤、苧麻でも同三、四十圓薄荷は八十圓の收穫があり天水畓など當然畑作を奬勵すべきであると思ふ、耕地面積の狹小な本道としては有利に利用する事が必要である、道路は立派であるが洗ひ越しが非常に多いやうだが治山治水の見地から橋の方がいゝと思ふ、河川の氾濫被害も相當多いが當面の救濟策としては禿山の綠化と濫伐防止である、各地で陳情攻めにあつたが全部の希望を充すには一千萬圓以上を要するので緩急を研究したいと思つてゐる、農村振興運動は當局と足並が揃ひ見るべき成績を擧げてゐるが動もすると形式に流れすぎる嫌が見受けられるので此際眞劍に眞面目に進みたい生活改善は若い人達と婦人の力に俟つものが多く靑年團の蹶起と婦人團の活動を助力する必要がある、殊に各地とも痛感したのは學齡兒童中、入學希望者は約五割以上に達してゐるに拘らず實際の入學兒童は漸くその半數に達しない有樣で經費も伴ふが出來るだけ救濟を講究したい幸ひ本道は一面平均僅々三方里内外で江原道の十五方里に比較すると一面一校の完成とともに學級を增加さへすれば收容は至難でない、副業の奬勵は從來本道は兩班の土地柄だけに養蠶の奬勵に力を注ぎ全鮮二位に進んだ事もあつたが現在は九位の不成績であるので大いに力瘤を入れて見たい、本道唯一の呑吐港長項は視察して頗る落膽した、あれだけの地の利を有しながら何等の施設のない事は一に地元民の奮發を要すると思ふが先づ上水道の急設、上屋と勞働者の住宅の建設である、長項精錬所も見たが相當の工事を急いではゐるが煙を出すのは明春早々らしい

慶北土木改造事業 本府も大體諒解 無難に進むか上城委員の報告

【大邱】慶北土木十ヶ年繼續事業に對し側面的支持工作をなすべく同僚議員有志三名と相携へ上城本府要路當局を歷訪、二百三十萬道民の熱望を傳へ要望意見を述べてそれぞれ同情ある返答を得二十九日朝歸邱した道會議員足代守民氏は左の如く語る

今回上城の際は今井田政務總監を始め牛島内務局長、吉田鐵道局長その他關係要路の方々と會見、本道土木事業施設につき詳細その實情を述べて希望意見を開陳したところ當局でも本道の實情に對しては相當明瞭に認識されてゐるし我等の要望に對しても終始同情ある態度で傾聽されるので心強く思つた、他道に比較して全く落ちてゐる本道土木行政の地歩を如何にして進めて可なるか本府當局も恒に心配してゐる樣子であつたから今度本道の十ヶ年計畫も容認されるものと見てよいと思ふ、然し豫算の關係があるから如何に落着くか一大關心事である

精神病者を吊して叩き殺す しかも大の男が二人して 迷信が生んだ犯罪

【仁川】仁川花町一ノ一八洪貴達は數年前から精神に異狀を來し家人に迷惑をかけてゐたがこれを聞いた友人の尹邊元外一名は古來の迷信から洪をしばり上げて木につるし棒の樣で全身を滅多打にして遂に死に致らしめた事を探知した仁川署では加害者二名の取調べを開始すると共に三十日城大法醫學部國房師の手で洪の死體を解剖に附した

鐵橋から刎飛ばさる 奇蹟的に助る

【釜山】二十八日午後七時頃慶州線毛火虎渓驛間の鐵橋を釜山行き第一九三一列車が進行中推定五十歲前後の朝鮮人男が刎ね飛ばされ橋下に墜落したが奇蹟的に治療十日位の負傷で命拾ひし目下手當中

積荷は斷然盟外船積み 仁川卸商が穀商と提携 今夜卸商總會開く

【仁川】穀の幹部會で内地から移入する貨物を穀物業者と結束して盟外船積みにする事に意見一致したので仁川卸商組合ではその後仁穀の幹部とも屢々會見し今後に於ける盟外船の配船や將來永久握手して運賃の交渉に當る事等に付て打合せを行つた結果仁川港の特有性を各船會社に認めさせ運賃を安くせしむるには獨り穀物商のみでなく京仁の卸商が結束するの外ない事に兩場一致を見たので同卸商組合で二日午後七時から臨時總會を開いて之れを諮つた上愈々京城卸商聯盟とも協議する事になる模樣である

六十親爺の入水

【仁川】平北熙川郡生れ住所不定金相浩(六〇)は二十八日海州から當もなく仁川にたどり着いたが空腹から世を厭み發作的に多朱面士忠里鹽田に投身した所を魚釣りに來合せた栗木里二五〇李光泰(二〇)に救はれた

丸仁宣傳隊 滿洲へ

【仁川】嚢に滿鐵消費部との間に取引の成立を見た丸仁白米はその後需要者の好評を博し續々輸出されてゐるのみか北支鐵道買收後は一層その需要と販路を擴大すべき情勢にあるので同協會ではこの際宣傳の徹底を期すべく左の諸氏が三十日仁川港出帆の日本丸で盛大な見送りを受け大連を振り出しに奉天、新京、ハルビン方面へ宣傳の途に付いた(寫眞左より直野良平成周鐵、中川哲、中島昌隆、染田書記の五氏)

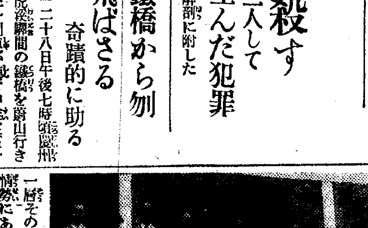

大邱局保險 部落好績 他の部落も入會を要望

【大邱】大邱郵便局の指導勸成による達城郡達西面助也洞、露岩面龍渓洞の兩保險更生部落の異常な發展振りに關係各部落も漸次注意

銷夏に努めた上損まではつらい 需要を滿すだけでも一苦勞 氷屋さんはこぼす

【大邱】大邱に於ける氷値上げ問題については果然各方面に衝動を與へ可否が論議されてゐるが營業者側代表者大邱製氷株式會社本多良藏氏は廿九日慶尚北道伊藤警察部長を訪ひ陳情したが同氏の語る處によれば次の通りである

大邱製氷會社は昨年三月天然氷を合同し、當局の方針に從つて人造氷製造専賣になつたのであるがその際氷價も從來の小賣相場一貫十四五錢を十錢に卸値もそれぞれ現在の樣に思切つた値下げを行つたものである、しかし一台の製氷機では大邱府の需要を充たされず昨年は不足分を釜山から仕入れて來て賣つたのであるが途中の溶解が約三割もある上に運賃がかゝり結局廿萬貫程で約四千圓の損缺をしてゐる、大邱は暑いといつても氷の季節は僅か三ヶ月といふ短期でその間最高一萬二千貫も出た時はあつたが普通六七千貫位が多い日である、それも他地より暑いだけに氷の解け方も多く先づ一割五分は解けるそれに今年は機械一台增設し隨つて資本も三萬圓增資してゐるし從來天然氷一貫廿四五錢から十七八錢位で通つて來た大邱としては今回の一錢の値上げ位は至當だと思ふ勿論反對者もあると思ふがそれで實は昨年値上げせよといふ意見もあつたが今日まで押へて來た處どうしても、引合はぬので先づ鮮内は京城、全州、大田、各地および大阪方面の氷價値上げ狀況を調査し夏季だけ右の程度値上げを申請したものである

師團演習 準備工作で本府と折衝

【全州】來る十月全北平野に繰りひろげられる軍國の一大豪華版師團對抗演習は先遣參謀本部から特に井手少佐、軍司令部から山田高級副官、林田參謀などが忠南全北に出張打合せを遂げ全北道でも愈々指導を受け着々準備につとめてゐるが今回の演習は未曾有の盛事で特に閑院參謀總長宮殿下を初め奉り皇族御數方の御來鮮遊ばされる外現役陸軍大將全部觀戰するので全北道當局ではこの盛事を支障なく終結せしむるため萬遺漏なきを期し道路、橋梁の新設、修繕等の必要があり阿部内務部長は西岡土木課長を隨へ打合せのため二十七日上城した

府山梨販賣統制

【府山】本年一月設立をみた府山部大觀產業組合は現在組合員七百名であるが名産の府山梨の年產額六萬圓、李果二萬圓は從來個人個人で販賣してゐるので本年からは組合で檢査の上取纏めて京城方面へ販賣すべく準備を進めてゐる

組合制定の稅金四十錢を二十錢に値下げして大竪邑の業者があり組合ではそれでは飯が食へないと何等かの處置を講ずべく協議中

仁川倶樂部懇親會

【仁川】倶樂部會は二十九日午後七時から山手町公會堂に會員の懇親會を開催し會長國富觀測所長から新入會の左の諸氏紹介して宴に移り午後九時散會

小頭の公金横領 不正續々發覺し 幹部連も證人調べ

【釜山】釜山府民から推移を注目される消防組の不正事件については目下その筋で藤井刑事部長、小栗刑事が專任で容疑者山本彥太郎を取調べてゐるが廿九日午前小宮消防組頭平井富備小頭を證人の形式で呼出し押收その他の證據にもとづいて取調べを行つたが事件は單に公金費消以外、出初式の祝儀及び寄附金などにも十分疑はしい點が濃厚となり不正事實が續々暴露される見込みである

棲洞の二部落は大いに自覺、村の代表者が大邱局を訪れ『何らか我等の村も保險部落に設定して貰ひたい』と嘆願して來たので小川局長は門脇保險課長と協議の上部民の要望を容れて乘り出すとにした

江景署競點射擊

【江景】警察署では道内各署對抗優勝旗爭奪競射射擊を二十九日午前八時から堤内里射擊場で扶餘署員立會の下に實施、平均二十二點七十九の好績で左の通り

一等(四一點)福井警部補、二等(四〇點)西部長、三等(三七點)安倍巡查、四等(三六點)前田吉田巡查、五等(三五點)尹部長、巡查、六等(三五點)金巡查、七等(三五點)岩橋部長、八等(三四點)崔部長、九等(三三點)崔部長、十等(三一點)鈴木部長

始興郡學評改選

【永登浦】始興郡學校評議會は一日午前十一時から郡廳で開催、評議員改選の結果金泰準氏當選した

◇始興郡北面の學校評議員選擧は白寬永氏五票で當選次點は二票李斗用氏であつた

慶南體協理事會

【釜山】慶南體育協會では三日午後三時から道會議室で理事會を開催し左記事項について打合せの筈

▲體育協會々員募集▲第十一回朝鮮神宮奉贊體育大會計畫▲夏期『ラヂオ』體操の會開催

◇【金泉】心田開發行脚中京都淸水寺貫主大西良慶師は一日來泉午後八時半から慶泉寺で講演

◇【統營】日蓮宗布敎所では京城護國寺任職寺澤日晃師の來錫を機に二十九日夜講話會

◇【金泉】金泉少年刑務所敎務主任敎誨師遠藤藏氏は開城少年刑務所に榮轉後任は開城少年刑務所良永猛氏

◇【淸原】去る廿七日午後八時から洪原郵便所及州廳面の主催で簡易生命保險映畫講演會開催

◇【德原】警察署では狂犬病豫防のため去る二十九日から一週間野犬狩を施行

Ideal Ideal Ideal Ideal Ideal Ideal Ideal Ideal

新發表のネオ・リズム香水

複雜な香料の調合により多彩なリズムを交錯させ風韻、餘情最も豐かな新タイプの香水です

ヘリオトロープ
リリー　デール
オリガナム
ローズビユール
シープル　クラシツク

旬の趣味
アイデアル香水
三十錢・五十錢・一圓のいろいろ
東京　高橋東洋堂

一粒三百メートル

グリコには榮養素八種が含まれてゐますから、お子樣のおやつにはこれが一番です。

五錢・十錢

德永小兒科
西小門町四一
医学博士　德永勲
電光一九六〇

建築講義錄

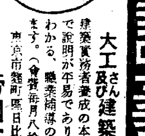

大工さん及び建築業者の喜び

建築實務者養成の本講義錄は圖面が豐富で說明が平易でありますから誰にもよくわかる。建築補導の唯一の講義錄であります。(會費毎月八拾錢一ヶ年修了)

東京市麴町區日比谷　内幸ビル
帝國工業敎育會
見本進呈

藥用植物時代來る
勃然として起る藥草研究の聲

毎年二三千萬圓の輸入を仰いでゐる醫藥藥品、化學藥品が藥草が原料である事を知つたなら驚ろきの外ありません。靑々と繁つた山林、原野には埋もれた黃金にも等しい野生藥草が採集の手を待つて居ります。國内自給の叫ばれてゐる今日、藥草に對する完全なる認識こそ、今日の農村には最も緊要な事であります。

此處に於て農村及藥草栽培採集者、並に之れに關心を持つ人の爲めに、藥草に對する新傾向を基に最も新らしい藥書で「藥草栽培採集及販賣」の講義錄が發表された事である。東京市麴町區内幸町東京皇漢藥學會へ說明書入用と申込めば直ちに進呈します。

仁川汽船 時間表

海州線　直航　隔日出帆　黃海道各驛へ船車連絡貨物取扱
長淵線　毎月五回出帆　寄港地＝龍湖島、麻江、夢金浦、九味浦、苔灘、大靑島
仙巖線　隔日出帆
唐津線　隔日出帆　寄港地＝唐津、九浦里、富里浦
牙山線　隔日出帆　寄港地＝新昌、吾山里
禮山線　隔日出帆　寄港地＝禮山、新安、自動車連絡取扱
瑞山線　隔日出帆
白石浦線　寄港地＝靈興島、大阜島
比ノ外ニ沿岸各方面行貨物取扱

仁川府京町二丁目
仁川汽船株式會社
電話五一番

阿波共同汽船出帆

威海衛、芝之罘、大連行
威海衛、芝之罘、大連行
鎭南浦、大連、天津行
長山丸

營口直行
永源號

◇朝鮮鐵道局主要驛ニテ乘客連帶運輸取扱
連絡貨物取扱
乘客切符發賣所　京城三越支店内ジヤパンツーリストビユーロー案内

代理店　仁川海岸町四
野口商會
電話二〇番・一三七番

商業登記公告

京城遞送株式會社〇昭和拾年五月弐拾日取締役朴容緒辭任シ同日安城郡安城面東里四四六番地朴容緒取締役ニ就任シタリ
右昭和拾年六月參日登記
京城地方法院安城出張所

胃腸を丈夫に！

夏の病氣は胃腸が弱いから
補强にはヱビオス錠が良い
治療にも豫防にも効果的！

夏の病氣の大部分は胃腸病に始まります。平素强健でない人や、胃腸の弱い人、夏負け又は疲れ易い人は、何をおいても胃腸を丈夫にして、夏の病氣に對する抵抗力を充分に强めて置くことが肝要です。

さなくとも、夏は食慾が衰へます。便通が滞りがちです。腸内に溜つた不消化殘渣が醱酵腐敗して腸の加答兒を起します。赤痢、疫痢、チブスなどに感染され易くなります。

胃腸の運動を活潑にし、特に腸内に便を溜めずに清潔にしてをけば、自ら胃腸病氣を豫防し得ます。ヱビオス錠は胃腸の組織を丈夫にして、消化液をタツプリ分泌させ、食物を早く榮養化し、不消化殘渣を腸内に滞らさずに早く體外に排出させます。

榮養劑であるから、量を過しても障りません。食後〳〵に連用しますと、食慾が進みます、便通が規則正しくなります。食物殘渣を腐敗させませんから、腸内に病菌が發生しません。體内の毒素を排除して血液を淨化しますから身心の氣分を爽やかにします。

夏の病氣を豫防するには　先づ平素から胃腸を丈夫にすること、それには純正の麥酒酵母ヱビオス錠が健康者にも病弱者にも盛んに愛用される所以です。

馬越藥學博士創製
橋谷農學博士監製

注意

麥酒酵母でなければヴイタミンBが稀薄で藥用には不適當です。ヱビオス錠は現今治療界に賞用さるゝ純正の國産麥酒酵母劑で他の不純物又は糀酵母を混入してありません。

三百錠…一圓六十錢
一〇〇〇錠……四圓八十錢
その他粉末あり

エビス・アサヒ・サッポロ・ユニオン麥酒醸造元　**大日本麥酒株式會社**
東京市日本橋區本町二丁目　**株式會社　田邊元三郎商店**
大阪市東區道修町三丁目　**合資會社　田邊五兵衛商店**

ヱビオス錠

女や接客業者に多い
京城、今年の傳染病
惡い食べ物やアイス・ケーキ
荻野博士つひに警告を發す

傳染病の猖獗してゐる京城府内の六月中の患者發生數は二八三名で昨年同期に比較すると一六二名の激増であるが府衛生課の調査によるとます／＼

增加 する模樣である、患者の內、腸チフスが最も流行し一四八名、次か赤痢の七二名、しかも患者の大部分は女中、女給、附添婦、看護婦、學生等で原因は不良飲食物を食べたものであると當局は發表してゐる、赤痢の大部分は十歲未滿の子供でアイス・ケーキを食べたことが直接原因になつてゐるから荻野府衛生課長は各家庭に警告を發した、更に府内の不良井戶に對して一齊にカルキ消毒を行ひ、傳染病の撲滅を極力防ぐ一方府水道課と諮つて傳染病の

流行 がなほ續く樣子なので貧困者に限り無料又は安い料金で水道を開放して積極的に都市衛生の充實を計ることになつてゐる

荻野博士は語る

從來と違つて婦人患者が多く、その內でも女給、女中、附添人等の接客業者や飲食物の調理關係者が多いので、この方面の衛生施設に就いて嚴重な警告を與へてゐる、九千人の人口を持つ三坂通りでは町內の人々が一致して衛生施設を行つてゐるので昨年に比べてグツト患者が減つて、今まで僅かに二人の發生である、一般府民も當局に賴らず、自衞手段を講じて民衆の力に依り傳染病を撲滅したいものです

高速列車の爲めに
十八輛を急造
來年は大增收を見込んで
四百輛近い車新造

超記錄で黑字へ邁進中の鐵道局では、明年度の客貨收入豫想を總額六千萬圓と見込み、今年よりさらに六百萬圓の增收

間違ひなし と見てこの客貨洪水に備へて明年度車輛新造計畫を急いでゐる、新造總車輛數は約四百輛に上る模樣で貨車が大盤今年度同樣三百輛前後客車は約九十輛である、このうち▲緩快車十二輛▲展望一等寢台車三輛▲二、三等車四輛▲三等車卅輛▲手荷物車五輛のほか快速列車用客車十八輛を新造する模樣である、この

快速列車用 車輛は明秋迄に完成させ、既報の京釜間六時間運轉列車が明秋ごろ實現したらこれに使用させるため竣工を急ぐ手筈である

歐洲ゆき選手出發　今夏ハンガリーの首都ブタペストで開催される第六回國際學生陸上競技大會に出場の日本代表選手一行は、廿九日午前九時東京驛發遠征の途についた、寫眞は東京驛出發の選手一行と盛んなる見送り

浸水廿二萬二千戸
死者は二百廿七名に達す
福岡、京都、大阪の順位

【東京電話】內務省警保局發表による北九州、關西地方水災被害狀況、一日午後五時迄判明せる分は福岡縣を筆頭として京都、大阪がこれに次ぎ、被害地は廿一府縣に及んでゐる

死傷者　二二七名
家屋　二二二、〇七四戸
橋梁　八一五ケ所
堤防　一、〇三一ケ所
道路　二、二三三ケ所
田畑　二、二六九町步
鐵道（省線私鐵）　七三、六三ケ所

九州線
水害の不通個所
―鐵道局への入電

卅日午前九時現在の門司鐵道局管內の水害不通箇所は次の通り一日鐵道局宛通知があつた

鹿兒島線　宇土、川尻間一日より開通、列車は熊本及宇土間折返し熊本宇土間は自動車連絡

長崎線　肥前飯田、小江間（湯江小江間を除く）開通見込不明、列車は肥前濱及び肥前長田折返しとす

伊萬里線　今福、調川間開通見込不明、列車は今福折返しとし、調川志佐間運轉休止

久大線　南久留米、御井間天ケ瀨、北山田間卅日開通、垂天、北由布間二日開通の見込、列車は御井天ケ瀨間北由布、大分間何れも折返し運轉す、久留米、御井間自動車連絡、北山田、天ケ瀨間及野矢、北由布間現場連絡

筑豐線　筑前山家、原田間開通見込不明、自動車連絡あり

香月線　全線不通、開通見込不明連絡の途なし

大分地方
死傷十九名

【大分電話】大分地方一日午後四時半現在被害左の如し
死者四名、負傷者一五名、家屋全壞一戸、家屋半壞五戸、床下

久留米地方回復す
避難民は續々かへる

【東京電話】內務省一日午後一時半着久留米地方に於ける水害狀況左の如し
浸水家屋約五、〇〇〇戸
倒壞家屋及死傷者なし
市內は漸次減水しつゝあり、今日中には常態に復する見込み、避難民は續々歸宅しつゝあり

菅事務官
慘狀を語る
京都から歸京

【東京電話】京都地方の水害視察を終へ卅日夜歸京した菅內務省警保局事務官は、一日午前水害視察狀況の報告書を作成の上、後藤內相、唐澤警保局長に提出したが、菅事務官は視察の結果につき左の如く語つた

賀茂川の氾濫する怒濤の如き流水は四條大橋に堰止められ波しぶきをあげて流失破壞された家屋、流れて來た橋梁等が大橋に引かゝり凄慘の極に達してゐた京都を貫流する高野川、堀川の氾濫を始め、御室川、天神川も氾濫し、太秦、山ノ內を中心とする一帶は人家田畑はすつかり泥沼と化し、京都市中は全く水浸りとなる有樣であつた、私の歸る頃には何れも減水してをり

東京、下關間に
急行二列車を增發
朝鮮線は當分現狀のまゝ
學生列車のみ各線臨時仕立

鐵道省では東京、下關間に次の通り今月から九月迄臨時急行二個列車を運轉する旨鐵道局に通知して來た、鐵道局では目下の乘客から見て京釜間に臨時列車の必要なきため行はず、たゞ近く歸省學生のため京釜、京義、京元線に臨時列車を各一本づつ運轉する筈である

上り
第一〇〇八列車　下關發午前九時東京着翌日午前六時五十五分七月八日下關發より九月十日下關發迄
第一〇一〇列車　下關午後十時四十五分發東京着翌日午後七時卅五分七日下關發より九月十日下關發迄

下り
第一〇〇五列車　東京發午後八時五十五分下關着翌午後五時四十五分六日東京發より九月八日東京發迄
第一〇〇九列車　東京發午前十時廿分下關着翌午前六時四十五分九日東京發より九月十二日東京發迄

我國唯一の近眼治療器
近眼が夜間睡眠中使用數週間で安全且根本的に治る！
視力〇・一以上は殆ど皆全治　陸士海兵等の合格者續出　强度でも輕減
視力か度數年齡職業原因等詳記御相談下さい　說明書贈呈
近眼治療器
津村理化學研究所　東京銀座二丁目

東洋紡績（守口工場）燒く
損害七萬圓の見込

【大阪電話】一日午後三時五十分京阪線守口町東洋紡績守口工場東北隅の綿巳乾燥室から發火、消防署、警察署必死の消火につとめたが、同乾燥室鐵筋コンクリート平屋六百坪及び隣接の仕上室二百坪を全燒して午後六時鎭火した、損害は七萬圓、原因は過熱から

醉つて自轉車
乘りは危い

【仁川電話】仁川萬石町出光商會方甞萬吉さん（三）は一日午後七時頃醉つぱらつて自轉車で松坂町二ノ八番地先の急な坂で石につまづき轉倒、舌を嚙み切り人事不省に陷つた、通行人が最寄り川口病院に擔ぎ込んだが生命危篤

精靈流しの
漢江混雜防止

京城夏の行事、漢江の精靈流しも日は近づいた、今年は左人道橋が工事中で橋の上はもとより江岸に降りるのも砂、木材、その他架橋材料で混雜してゐるので、精靈流し當夜の數萬の人出を案じられるので、龍山署、京電、府社會課に工事請負者間組の各關係者が三日午後二時から漢江の現場に地圖を擴げて大評定を開くことになつた

梅島昇氏が
代議士立候補

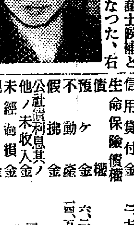

【東京電話】新派俳優の梅島昇氏は來年春の總選擧に代議士候補として打つて出ることゝなつた、右は民政黨某氏の切なる勸說によつて決意したものと言はれ、地盤は東京本所、深川國立大劇場設立と國家の保護により、俳優の地位向上を目標として立候補せんとするものである（寫眞は梅島氏）

一家六名は壓死
土砂崩れ家押潰さる

【高知電話】高知縣安藝郡畑山村字大野、農業小松盛重（三）方は過日來の豪雨で裏山の地盤が緩み卅日午後五時頃土砂崩壞し、家屋を押潰されて盛重をはじめ、妻その他子供四名、一家六名は壓死した

危機狀態の域を脫してゐた、一般の治安維持も比較的うまく行つて人心も落着いてゐた、交通も局部的なものを除いては大部分恢復し、水道、電燈の復舊が最も重大な問題なので、警察部經濟部總動員で努力してゐるが漸次恢復の緖につき大體大丈夫との目安がついた、警察部では目下盜難の警戒、人心安定、罹災民の救護、暴利取締、衛生の善後處置などに大童になつて活躍してゐる

京城の國勢調査
愈よ外部的に活動
七百卅一區に分ち

京城府國勢調査第一回事務打合會は廿九日府廳會議室に開催、調査區の分割及調査員の選定につき打合せの結果、府內の八萬九百六二世帶を七百三十一調査區に分割し各區に一名宛の調査員を配置し、調査員には公職者、町洞會總代、町洞會評議員、在鄉軍人會、青年團の幹部等の有力者から詮衡し愈よ外部的活動に移ることとなつた

自轉車ぐるみ
反物盜まる

一日白晝二時頃京城本町二丁目ちふや吳服店の店員大山亭一さん（三）が絹織の羽織その他約二百五十圓の反物を自轉車に積んで京城漢江通三番地貴中藝店前へ置き同店方で商談中、自轉車ぐるみ何物かに盜み去られた、届出により龍山署では犯人捜査中

頓死

【仁川電話】一日午前十一時五十分頃仁川府外多朱面事務所で行はれた同面學校組合評議員選擧に投票に行つた同面九月里權慶燮（五）氏は選擧を終り室外に出でんとした時腦溢血を起し死亡

浸水五〇〇戸、橋梁流失八ケ所、橋梁破損八ケ所、浸水田畑二、〇〇〇町步、堤防決潰五ケ所、船舶流失五隻、道路損潰七九ケ所（交通杜絕三九ケ所）土地崩潰二七ケ所（同一八ケ所）

大川博士等の
上告續審
廿六日に判決

【東京電話】五、一五事件從犯關係元神武會長大川周明博士、天行會長頭山秀三、愛山塾頭本間憲一郎三氏に係る上告審は、大審院清水裁判長、楯町檢事係で一日午後二時より續行され、鵜澤辯護人岡田博士より本事件は明かに內亂罪として律すべきもので、殺人幇助行爲とか爆發物を弄んだとかいふのではなく思想犯として內亂實行の意思が存在したのであると上告の趣意書に基き辯論を試み次いで清瀨博士は本件を事實審理に移して欲しいと希望したが檢事は何れも上告の理由なきものとして上告棄却の意見を開陳し、同四時閉廷、九月二十六日判決言渡の筈

在外事件で
救濟及び救恤金

尼港及び『オコーツク』事變並滿洲、支那に於ける事件に因つて損害を被つた者即ち身體又は財產上に直接損害を受けた日本人に對し政府は

二百五十萬圓 を以つて救濟及救恤することゝなり、去る五月廿九日の官報で勅令第百四十六號が公布され、同日の官報及び六月六日の本府官報でその申請規程に關する外務省令申請者の注意が發表され、これと同時に勅令で定められた

救恤審査會を 組織、外務省內に事務を開始してゐるが、この救濟、救恤を受け得るものは

一、大正九年三月より五月に亘る尼港事變及同時に起つた『オコーツク』漁場燒拂事變に因り同地方で身體又は財產上に直接被つた損害、又救恤金を交付せらるる損害は滿洲及支那に在つた帝國臣民又は同地に財產を所有した帝國臣民が昭和六年九月十八日以前に滿洲及支那に於ける事件に因り身體又は財產上に直接被りたる損害である

一、申請書の提出期限は尼港及『オコーツク』事變に付ては本年七月卅一日まで又滿洲及支那に於ける事件に付ては本年八月卅一日までゝあります、尙申請洩れとなつたものや又は申請締切期日後に提出する申請書が其の事情の如何を問はず救濟又は受理することが出來ないのでありますから關係者は期限前成るべく速に洩れなく申請書を提出せられんことを希望します

愛人を追ひ
死を選ぶ
二度助かる

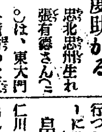

忠北忠州生れ張有德さん（三）は、東大門外鐘紡の女工をしてゐたが、愛人に死別してから女給になり鍾路三丁目永樂ホールに働いてゐたが、父は早く死に最近は母も行方不明になつたので愛人のあとを追はんと一ケ月程前タクシーで漢江まで走つたが運轉手が降してくれないので止むなく歸宅、さらに一日午前三時家人の寢靜まつたすきに漢江まで歩いて行つたが又も通りかゝつたタクシーに助けられ鍾路署に屆けられた

畠に捨兒

一日午前七時頃仁川府外道禾里中華民國人王芝昌（一）が裏畠で生後二ケ月の內地人女兒の捨兒を發見し保護してゐる

全朝鮮寫眞聯盟主催
夏の撮影大會
七日から廿一日迄（十五日間）

場所　京城は　漢江橋より明水台銅雀里に亘る一帶
各地は　會場を定めず『涼味』を首題とし右期間中に撮影のこと

賞品　推薦一名大カツプ▲特選五名カツプ▲府尹カツプ　七日の特別デー參加者中の優秀作品

注意　出品印畫の裏面には會員番號を明記する事

京城特別デー

七日（日曜）當日雨天ならば十四日に行ふ

午前九時より午後五時半迄、この日はモデル數名出動、休憩所の設備あり、會費二十錢、但し御中食の辨當を提供、特に京城府尹より優秀作品にカツプを贈呈、この日の參加者は準備の都合あり六日迄に必ずハガキで申込むこと

締切　七月末日迄に本社着のこと▲使用材料は自由▲審査員は追つて發表▲展覽會八月上旬

全朝鮮寫眞聯盟は、年に一回の秋の大寫眞サロンを開く外、四季折々の撮影大會を開くことになつてゐますので、右の如く、夏の撮影大會を開きます、大いに振つて參加して下さい、眞夏の陽に光る自然は、各位のカメラを待つてゐます、來る七日の特別デーにはなるべく全會員の御參加を希望します

三百の匪賊と奮戰
討伐隊全滅す
來島特務曹長ら壯烈な最期
田中部隊出動擊退す

【ハルビン一日電通】卅日午後一時拉賓線上營西方二キロの太平溝に匪賊三百來襲の報に接し上營附近の獨立守備隊來島特務曹長以下十名出動、密集せる匪賊と猛烈な戰闘を續け、最後まで奮戰したが衆寡敵せず遂に來島特務曹長以下六名は壯烈な戰死を遂げ、四名は重傷を負ひ遂に全滅した、急報に接し直ちに小城子に在る守備隊は卅日午後三時十分田中大尉指揮の部隊が裝甲列車で出動、匪賊と交戰多大の損害を與へてこれを擊退した

食糧缺乏
政府米拂下げ
福岡縣から要請す

【福岡電話】北九州水禍は一日午後に至り筑後川、遠賀川をはじめ各河川とも刻々減水し、全く危險狀態より脫出したが、三井、三潴、遠賀各郡をはじめ九州地方は浸水のため食糧の缺乏を見、殊に久留米市の如きは市內白米貯藏高は僅かに二千俵にすぎないので、福岡縣當局はこれが救濟策に腐心し、一日政府米五千俵の拂下げを門司米穀事務所に要請した

筑後川減水

【福岡電話】增水してゐた筑後川は一日拂曉から漸次減水をはじめ

紡績の浸水
廿二ケ所
損害六十萬圓

【大阪電話】南大阪方面で大日本紡、岸和田紡以下大小紡績會社の工場浸水せるもの二十三に達し損害六十萬圓に上るものと見らる

けふのお天氣　曇り

ハブクチ
炭坑大爆發

【カルカッタ一日電通】卅日夜のハブクチ炭坑大爆發に依る遭難狀況詳細は未だ不明であるが、一日午前中に判明せる分は死者卅名、負傷者六十名に達してゐる

李夫人逝く

每日申報經濟部長李允鍾氏夫人は病氣療養中のところ藥石効なく一日午後三時京城黃金町一ノ七一番地の自宅で永眠した葬儀は三日歸自宅で執行

第五期決算公告
貸借對照表（昭和十年五月三十一日現在）

	資產	
拂込未濟資本金		七、五〇〇、〇〇〇・〇〇
固有勘定		
國債		五七七、二五〇・三三
株式		六六九、一〇四・八〇
所有不動產		二六八、六三〇・二七
國債其ノ他有價證券擔保貸付金		四八、五五八・八一
動產不動產擔保貸付金		五、六三三・〇〇
不動產抵當貸付金		四一九、四五一・八四
公共團體ニ對スル貸付金		四〇、〇三七・七七
預ケ金		六六六、三三一・九四
郵便貯金		八、九九一・六六
立替金		二三、八六〇・七三
假拂金		二五〇、八五五・九一
支拂數金		一六六・〇〇
營業用土地建物什器		二二八、二八一・二四
公社債利息其ノ他ノ未收入金		三、六〇四・五七
政府補助金		五〇〇、〇〇〇・〇〇
現金		二三、六四四・八二
計		一〇、四六四、三五五・三〇
	負債	
資本金		一〇、〇〇〇、〇〇〇・〇〇
法定準備金		四二、五〇〇・〇〇
退職給與基金		一三、〇〇〇・〇〇
職員及傭人身元保證金		四八、五六四・八七
保證積立金		
假受金		一九七、四三一・一〇
銀行借入金		二一〇、〇〇〇・〇〇
未拂配當金		二、四四二・〇四
未拂利息其ノ他		二四、七八一・九一
未經過利益		三、二五四・八二
當期利益金		一一三、三四〇・九六
（內前期繰越金）		（六、四五一・九六）
計		一〇、四六四、三五五・三〇
信託勘定	資產	
國債		二、〇六三、三七六・五〇
地方債		一九四、〇〇〇・〇〇
社債		一二五、〇〇〇・〇〇
株式		四、七六四、二〇一・四三
國債其ノ他有價證券擔保貸付金		二、二二四、九〇五・六五
動產不動產擔保貸付金		八、九三三・〇〇
不動產抵當貸付金		二六、六八八、八五四・一三
公共團體ニ對スル貸付金		七八、三四一・五四
證書貸付金		五五五、六〇〇・〇〇
保證貸付金		二、七七七、七四〇・〇〇
信用貸付金		三一、一二六・九二
生命保險債權		一六、三三四・一六
債權		六、二二三、九九六・二七
預ケ金		一四、五七九、一七二・五五
不動產		二〇、三三三・三一
假拂金		三九、三五九・二六
公社債利息其ノ他ノ未收入金		一八・四五
未經過損金		四〇、三五五・〇五
現金		
計		四六、七〇一、七六八・八一
	負債	
金錢信託		三四、三二八、四〇〇・八九
金錢信託以外ノ金錢ノ信託		一五九、二一三・六一
有價證券ノ信託		四一、九八六・〇八
金錢債權ノ信託		四五、〇二三・四三
土地及其ノ定著物ノ信託		一四、一二〇、八二三・七三
計		四六、七〇一、七六八・八一

昭和拾年七月壹日
朝鮮信託株式會社
取締役社長　谷多喜磨
取締役會長　韓相龍
取締役　色部貢
取締役　朴榮喆
取締役　閔大植
取締役　金漢奎
取締役　張稷相
取締役　森辨治郎
取締役　山村正夫
取締役　杉村逸樓
監査役　金季洙
監査役　蒲野動

性病　皮膚科　泌尿科
醫學博士　鷺海
鷺海醫院
本町四丁目一二三　電本1495

ハギレ卸　モスリン新モス人絹友仙小服地（新小賣開業者は懇切御指導仕候）商報送呈
大阪市南區瓦屋町東詰　津村合資會社

拜啓　時下盛夏の候益々御清祥の段奉賀候　陳者永年御愛顧相蒙り居候弊社京城、仁川兩販賣部の營業及之に屬する債權債務一切を嘉納合名會社に讓渡し弊社は清酒白鶴の販賣を專業可致候間不相變一層の御引立希上候　追て清酒白鶴印の販賣も總て同社へ相委ね候間此儀御承知被下度候　右御通知旁得貴意度候　敬具
昭和拾年七月壹日
仁川府宮町九番地
株式會社　增田屋商店

拜啓　愈々御隆昌の段大慶至極に奉存候　陳者今回株式會社增田屋商店京城、仁川兩販賣部の營業及之に屬する債權債務一切を讓受け左記の通り弊社支店及出張所を設け七月壹日より營業を開始致候間此儀御了承の上倍舊の御愛顧御願申上候　敬具
記
京城府長谷川町五拾番地
嘉納合名會社京城支店　電話本局三五四番　七九六番
仁川府宮町九番地
嘉納合名會社仁川出張所　電話一〇九番　二五九番
右御案內申上候
昭和十年七月壹日
灘御影　清酒白鶴釀造元　嘉納合名會社

資本金壹千五百萬圓
株式會社　十八銀行京城支店　京城黃金町二丁目・電話本局（二）五一八番　五一九番　二五〇番　振替口座京城八一四番
同　新龍山支店　京城漢江通り十三・電話龍山五五〇番　振替口座京城一八一三番
同　龍山支店　京城府元町二丁目・電話龍山一八番

京日案內
電話　高價買入　七百圓以上金融　三越商品券其他各店共高價買升　明治町フランス敎會隣兒玉兩替店　電本四一四〇番自宅電本一〇八七
恩給　低利立替　證書は絕對安全保管　京城府吉野町一ノ九三番地　やぶ金　電話本局一六七〇番
鍼灸　女見習入用　十七歲より四十歲まで御希望の方は左記に御出下さい　京城壽松洞一二五騎馬巡查詰所前　鍼灸治療院　近見ヒデ
恩給　即時立替利息月一分二厘其他如何樣にも御相談に應ず　千葉商會　龍山警察署前元町一ノ一三〇　電話龍山一三三八番
女子　給仕採用　希望者は履歷書携帶本人來社　南大門通三丁目米倉町電停前　共同火災保險株式會社京城出張所
石版　職工至急入用　成るべく熟練工望む　希望者は履歷書を送れ　大邱府大和町　慶北印刷合資會社

三越店員募集
內地人男女店員　二十歲迄中等學校卒業程度
內地人男女小店員　十六歲迄小學校卒業程度
身體强健ニシテ愛嬌ニ富メル者　當店ノ詮衡ヲ受ケタル事ナキ者　市內ニ確實ナル保證人二名ヲ要ス　右希望者ハ自筆履歷書ニ最近寫眞添付七月三日迄ニ當係宛送付セラレタシ
三越京城支店　人事係

店員募集
內地人男店員二十歲前後中等學校卒業程度
內地人男小店員十六歲迄高等小學卒業程度
身體强健ナルモノニシテ市內ニ確實ナル保證人二名ヲ要ス　右希望者ハ自筆履歷書ニ最近寫眞添付七月五日迄ニ當部宛送付セラレタシ
長谷川町七〇　丁子屋用達部

社員採用　男子五名
月、五十圓ヨリ百圓以上　中學程度年齡廿五歲以上希望者ハ履歷書持參面談ニ限リ午後三時マデ（京城黃金町二丁目）
愛國生命保險株式會社　社員養成指導主任　崔宇植

撞球場開業案內
家屋內部ノ改造完成シ七月一日ヨリ開業致シマス何卒倍舊御來遊下サイマセ（男女ゲーム取人用）
京城府明治町二丁目六八　電本二三六四　同志俱樂部

特別案內
外務社員招聘
府內外に精通せる內地人廿五歲以上四十五歲迄の奮鬪家優遇採用す　希望者は履歷書携帶本人來談あり度し但し保證人を要す
永樂町二ノ一二五　共濟無盡株式會社　電本五五番

中外商業新報　大連新聞の配達事故は　本局一〇〇七番　石川宛に願ひます

農業世界
●內容充實七月號要目
●蔬菜栽培の研究　◎西瓜の交配と採種法　◎越瓜苗の溫床栽培法　◎茨城白菜の營利栽培　◎秋取りメロンの栽培法　◎秋取り胡瓜の作り方　◎トマトの一本仕立法　◎メロンの幼苗接木法
果樹栽培　季節の果物 枇杷の話　德島の特產 楊梅の栽培　寒地方の 洋梨の栽培　桃の罐詰製造法
▼古新聞紙で出來る紙鉢の製作法と利用　▼自家用醬油の速釀法　☆棉花販賣と加工の實際　☆除蟲菊の拵へ方　☆莨安堵記の製法
●家庭園藝の手引　★梅雨期に行ふ庭木の手入れ　★珍らしい庭木の話　★棕櫚竹の營利栽培　★アネモネ球根の掘上げと貯藏　★八重咲大輪ペチユニアの採種法　★大輪朝顏の行燈作り方　★小菊の懸崖作り方　★ヒヤシンスの人工繁殖法
●滿洲國の農業を語る　●朝鮮に於ける支那人農法を紹介　◆糸瓜の皮製り五千本取り栽培　◆松根油と松脂油の製造　◆恐るべき蠅害と其對策
飼鳥の手引　◎鶉雜誌の三番と飼ひ方　◎ローラーカナリヤの飼ひ方　◎番犬代用になる珍鳥の飼ひ方　◎犬の病氣と梅雨期の手當法
▲乃木將軍の農事日記（三）　●その他有益なる記事滿載！
最新研究　薄荷・銹病とその防除法
◆定價四十錢（送料二錢）　東京日本橋本町　博文館　振替東京二四〇

天使（124）

横光利一 作　宮田重雄 畫

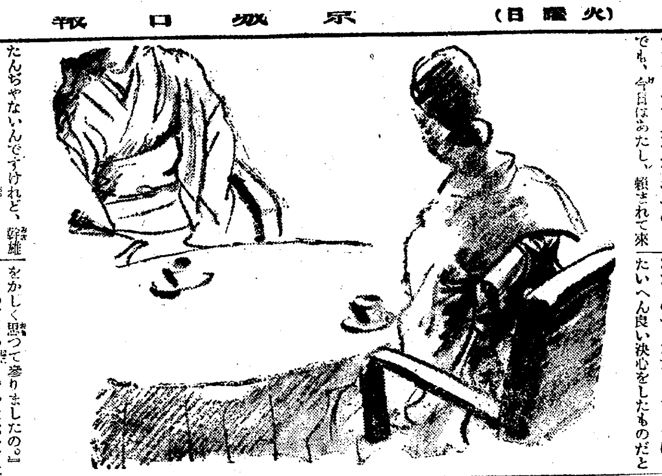

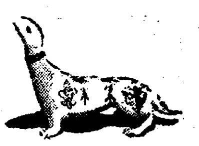

十一ノ二

京子の云ふまゝに、聽きながら訊いてゐた貞子は、このときから急に泣かなくなつた。しかし、京子は出て來なくとも良いところをわざ／＼出て來た清純な愛情のために、もう貞子の悲しみには、むしろ氣がねをしたくない様子であつた。

「あたし、幹雄に、あなたは貞子さんの所へいらつしやれないなら、代りにあたしが、行つて來てあげてもいゝつて云つたんですのよ。でも、今日はあたし、頼まれて來たんぢやないんですけれど、幹雄にしてみれば、一度父親の云ふまゝに、またあたしと一緒に生活しようといふ氣になつた以上は、今さら貞子さんの所へ戻れた義理ではないと、から思つてゐるらしいんですもの。ですから、あたし、今にきつと、時間がたてば、あなたの所へ、また必ず幹雄がお邪魔になりに來るんぢやないかと思ふんですけど、でも、そのときには貞子さん、きつとお怒りになつてらつしやるから、駄目だと思ひましてね。」

から云ひかけて、京子はふと、こんなことを云ふのではなかつたと思つたらしく、言葉を切つた。

「あのう、こんなことを申し上げては、失禮だと、お思ひになりませうが、あたくし幹雄さんにお任せしてあるんでございますもので、ですから、今さら、あたくしから何も申し上げることもございませんの。」

貞子は今は何事も、あきらめてゐると見えて、低く俯向いたまゝだつたが、靜かに云つた。

「でも、そんな事仰言つちやいけませんわ。あたし、まだ幹雄と、是が非でも、もう一度生活しようとは、定めてゐないんですもの。ですから、貞子さんの御意見もお聞ひしとく方が、後のためになると思つたものですから、お邪魔に上つたんですの。それや、隨分、をかしな女だと思つてらしやるかと、思ひますけど、幹雄も前にあなたを、あんなに信頼してゐたものですから、まだあたしに、餘裕のある今のうちなら、幹雄が、貞子さんのお世話になる方が、私のためにも良いかと思ひますの。あたし、あなたの御好意は、忘れる事は、出來ませんわ。ですから、今日あたしの出て來ましたのも、あたしのやうな女としましては、たいへん良い決心をしたものだと羞しさうに、顔を赧らめて笑ひながら、お辭儀をした。

「それはもう、あたくしも、さきほどから、どうして來て下さいましたのかと、びつくりしてをりましたのでございます。ほんとうにこんな事をして下さる方なんか、ゐらつしやいませんわ。でも、あたくし、そんな事まで、御鄭重に仰言られますと、もうお逢ひすることも出來ませんわ。」

「いゝえ、そんな事、どうだつて、いゝと思ひますの。あたし、貞子さん、御遠慮なさる方だと思つたんですけれど、でも、こんなことにまで、御遠慮に及ばないと思ひますわ。」

一度貞子に負け、さうして、再び勝つた自分の高さが、かうして謙遜にさせたのだと思ふと、京子も、今さらこの邂逅の無意味さに氣がついた。

しかし、京子は來る前よりも、一層明るく朗らかになつて來た。

をかしく思つて參りましたの。」

この京子の誇りやかな云ひ方は思ひもかけず、貞子の氣持ちを、穩かに美しく染めかへた。貞子は

將棋新手合（七）

於東京市日本橋區蠣殼町二ノ七 溝呂木將棋所

平手 先 六段 ▲平野信助（東京）
六段 △飯塚勘一郎（東京）

（圖は八四角成迄の局面）

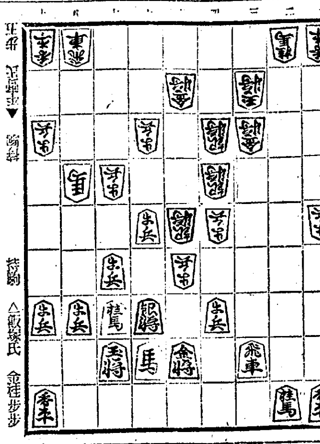

▲平野氏 持駒 [illegible]　△飯塚氏 持駒 金桂歩歩

△二三歩 ▲同 香 △二四桂 ▲四三玉 △一二桂成 ▲九五馬
△九六歩 ▲八六歩 △九五歩 ▲八七歩成 △六九玉 ▲七七と
△同 馬 ▲八九飛成 △七九金 ▲八一飛 △八二歩 ▲同 龍
△八九香 ▲八五歩 △二八飛 ▲二四歩 △二一成桂 ▲三六歩

溝呂木七段講評

（先手）一二歩と打ち駒得を圖るのは至當である
（後手）手駒がないのでヂリ／＼と頽勢を招くより一擧に勝敗を決する味に九五馬と進出したのである
（先手）九六歩と突いて、敵馬を攻めるのは強い手である
（後手）八六歩打ちは、角將を犠牲にしての攻めである
（先手）八二歩と敵龍頭を叩いてから、八九香の防戰は順當である
（先手）二八飛と先手の活用を圖つてから、二一成桂と駒得を圖るのは堅實なる指方である

DK ラヂオ

▽けふの番組△

二日（火） 第一放送

午前六時（東）ラヂオ體操
同六時三〇分（東）基礎獨逸語講座（三十七） 武内大造
同七時一分（京）朝の修養 觀經散善の義（二）白道の譬喩 岩井智海
同七時二〇分 今日の天氣豫報（京城、仁川）
同一〇時 氣象通報
同一一時五分 料理獻立 日用品値段 鮮魚部相場 京城府調、水產市場發表
正午 時報 今日のプログラム發表
午後零時五分 物語 明治十三年 泉 史郷
同零時四〇分 ニュース
同一時 母の時間 子供の感情 總督府囑託 竹内清一
同四時 ニュース 職業紹介事項
同六時（東）偉人物語 七月生れの偉人（テキスト二〇ページ） 濟澤 洌
同六時二〇分（東）コドモの新聞 關屋五十二
同六時二五分（函）講演 日本開國と函館奉行の海外レ易 函館圖書館長 岡田 健藏
同七時 ニュース 天氣豫報
同七時三〇分（東）講演 軍事上に於ける科學の利用 陸軍少將工學博士 多田 禮吉
同八時 箏曲 一、奧組 羽衣 太田 興志 二、みだれ 本手 加城 茂子 替手 太田 興志
同八時二〇分（東）ピアノと管絃樂 一、ブルレスケ リヒアルト・シユトラウス作曲 二、舞踊組曲 ラモー原作 モットル編曲（イ）メヌエット（ロ）ミユゼツト（ハ）タンブリン ピアノ 今井 治郎 日本放送交響樂團 指揮 ニコライ・シフエルブラツト
同八時五〇分（東）浪花節週間（第六日）小金井小次郎 木村 友衛
同九時三〇分（東）時報 ニユース 氣象通報 翌日のプログラム發表 ニユース再放送 レコード音樂

第二放送

午後零時五分 古談 白 重彬
同一時 家庭の時間（二） 李 應淑
同六時三〇分 兒童劇 白羊會
同六時五五分 課外講座（一） 徐 元 出
同八時 趣味講話（二） 金 台 俊
同八時三〇分 歌詞 金 錦 桃
同九時 洋樂
同九時四五分 謡書 金 敞 圭

あすのきゝ物 三日（水）

午前七時一分（京）朝の修養 觀經散善の義（三）河白道の譬喩 岩井 智海
午後零時五分 ピアノ三重奏 ヴアイオリン JF・フッス外
同一時 家庭講座 祝日本一健康兒童を出した喜び 一、挨拶 木浦公立小學校六年生 中上芳子外
同六時（東）合唱 JOAK唱歌隊
同六時三〇分 講演 ラヂオ體操の會を語る

健康禮讃の夕

（札幌）一、小學兒童として 藤田 徹
（仙台）二、高齢者として（八十三歳） 櫻田 三六
（東京）三、小學校長として 上沼久之丞
（名古屋）四、市長として 大岩 勇夫
（大阪）五、母として 西村かず子
（廣島）六、在郷軍人として 篠原 茂夫
（熊本）七、工場從業員として 木下 英夫
所感 帝國教育會々長 永田秀次郎
同八時二〇分（東）ラヂオ風景 トウチヤン讀本 作並演出 辰野 九紫
同八時五〇分（東）浪花節週間「第七日」寛永武士羽賀一心齋 東 武蔵

物語 明治十三年

午後零時五分 泉史郷

その頃新たに東京の街を色めき立たせた讀賣版で、いつも市民を脅し乍らも素晴らしい人氣を持つてゐる女賊くらがりお粂の一味に對して警視廳は總動員して逮捕につとめてゐたが巧に其網を逃れてゐた捕方の日下鐵心と池上欣藏は互に功名を爭ふ仲となり探査に熱中し殊に日下は池上に對して激しい敵意をさへ抱くやうになつた、時も時お粂一味が下谷の或る金持を襲つた夜、全市に張られた網にかかつた一人の男を池上が捕へたが此の男はお粂の乾分伊之松であつた、彼は途に幼い倅若三郎の愛にひかれてお粂を裏切つた、お粂は怒つて伊之松を成敗し樣としたが父親としての止まれぬ純情を聞き心も碎けてしまつた、お粂にも故郷に殘した子供があつたのだ六年前彼女が妹に預けた鐐之助は今年九つになつてゐた、重ねた惡事の數々に追ひつめられ姿をも狹くなつた彼女は子供にあひ度さの一心から途に東京を發つた、だが田舍は彼女にとつて馴れぬ舞臺だつた途中彼女は池上の捕縄にかゝつた池上欣藏もやはり人の親だ、賊ながらも危險を冒して迄子供にあひに行くと云ふ母としてのお粂の愛情が鋭と身に應へた、彼女の言葉を信じて一日を許してやつた、だがそこには日下の手が張られてゐるお粂は最後の勇を振つてこれを擊退し池上との約束を果した、長い間の惡の生活にも最後の別れの時が來た、氷雨降る日彼女の池上にひかれて行く後姿が淋しく見られた、それは明治十三年の暮れだつた

子供の感情

母の時間午後一時 竹内清一

子供の感情は纖細である而も無地である。ところがいつの間にか知らず／＼に子供の無地の心が大人の心で綾をつけられて行く、大人は自分の意に滿たない子供の心を正さうとして、やゝもすれば無方針に出鱈目に自分の感情で子供を叱る、そしてそれを敎へることだと考へてゐる。然し叱ることは怒るために怒ることではない。正しく導くためだとすれば子供の感情に同感でなければならない。子供の本心の動き、心に苦しんでゐるのか、後悔してゐるのか、氣分が悪いのか、先づそれに同感であれよ。而して最も大切な事は叱る前に自分の感情が激してゐてはならないとである、子供と一緒に神經をとがらせて行つてはいけない叱ることが敎へることなら子供に負けた心では敎へられないのだ。兎角掘る積りでなく、大人は子供の心に穴を掘つてゐる。その穴に大人が落ちても自分の掘つた穴だと氣がつかず尤もらしく子供の心を裁いてゐるのである。考へて見れば恐ろしいことだ

浪花節 小金井小次郎

夜八時五十分 木村友衛

武藏野は櫻で名高い小金井の俠客小次郎は天保十一年三月二日塚村明神の喧嘩で手傷を負ひ、上州草津で手當を受けてゐたが、傷もスツカリ癒つたので、國へ殘して來た母親に一目逢ひたいものと思ひつゝも、小次郎を追ふ捕手の血眼の探索のために、その望みも叶はない。そこで母の無事を祈るため成田山新勝寺へ參詣せんと草津を後にした。途中船橋大神宮へ來たときに小次郎は自分の無事を祈つてくれる一人の娘に出會した。彼は木更津の新兵衞といふもので彼の娘おせきは武州八王子のある宿屋で奉公してゐたが、曾て小次郎から五兩の金を惠まれたことがある。新兵衞は小次郎の顔こそみないが有難い親分だと、今も役人に追はれる小次郎の無事を祈つてゐたのであつた。こゝで小次郎は新兵衞の家に身をかくまはれることになり義俠にもゆる小次郎は自身の兇状も打ち忘れ吉五郎、五郎吉兄弟の後見役を引受ける。このことから鹿野山下雲軒の玉吉との間違ひが起り、小次郎の大難となるといふ一齣

大阪商船定期出帆

◎内鮮滿連絡優秀客船

北鮮阪神行（門司經由）急行
雄基前十時發 門司翌々日前十時着
清津 前日發

貴州丸 七月五日
武昌丸 七月十五日
河南丸 七月二十二日

北鮮横濱直行 東京—清水—名古屋—阪神—關門—コース
雄基 九ノ日 午後七時着
羅津 九ノ日 午後五時發 午後二時着

△長白山丸 羅津七日 雄基十日 清津十三日 釜山—關門—大阪—
北鮮東京行 名古屋—清水—横濱寄港
長壽山丸 雄基二日 清津三日 元山四日
○急行船關門—名古屋—清水—横濱寄港

朝鮮郵船定期出帆

△印ハ船客斷リ

●北鮮新潟連絡船開始
新京丸、重噸四、一〇二噸
定員一等十二名、二等四十三名、三等百二十八名

雄基 三ノ日 午前六時發
羅津 三ノ日 午前八時着 午前九時發
清津 三ノ日 正午十二時着 午後五時發
新潟 七ノ日 正午十二時着 五ノ日 午前十一時發
清津 九ノ日 午前八時着 午前十一時發
羅津 九ノ日 午後二時着 午後五時發
雄基 九ノ日 午後七時着

鹿兒島・清津行
慶安丸 雄基六日 清津九日 元山十二日
敦賀行 延長 新舞鶴—舞鶴—宮津—境
○博外直行船 錦江丸 仁川十六日 群山十七日 木浦十八日 長崎寄港
西鮮清津行 清津丸 大連 日 仁川三日
平安丸
北鮮上海・青島行 仁川十二日 鎮南浦十三日 釜山十五日
平安丸 清津六日 釜山十日
上海行 青島延長—群山—木浦寄港
青島行 安東—芝罘—大連寄港
會寧丸 仁川十三日 鎮南浦十三日
大連行 錦江丸 仁川九日 鎮南浦 日
櫻島丸 仁川十九日 鎮南浦二十日
浦鹽行 漢江丸 元山二日 清津五日 雄基六日
△乘船賃金低廉船中食事附
△右ノ外隨時臨時船ヲ配船致シ船腹ノ潤澤ヲ取計ヒ居リマス

日本郵船定期出帆
歐州行 照國丸 横濱 七月七日 神戸 七月十二日 門司 七月十三日
桑港行 淺間丸 神戸 七月九日 横濱 七月十一日
濠洲行 賀茂丸 横濱 七月十五日 神戸 七月十九日 長崎 七月二十二日

朝鮮郵船株式會社
京城南大門通リ五ノ一
代表電話本局四一一九五番
釜山支店 大倉町

北鮮海運行
江都丸 清津發 六月廿八日
清津、雄基、城津、興南、博多、長崎、鹿兒島、基隆、高雄行
大連内地直行 日滿連絡船出發
朝鮮、滿洲主要驛ニ於テ船車連絡
切符發賣
大連發十時 門司着早朝 門司發午後一時 神戸着早朝

吉林丸 七月大連 門司 神戸
熱河丸 七月十三日 十四日 十五日
うすりい丸 七月十七日 十九日 十日
うらる丸 七月十日 十二日 十三日
扶桑丸 七月十五日 十七日 八日
ばいかる丸 七月十四日 十六日 十七日
はるびん丸 七月十八日 八日 二十日
あめりか丸 七月二十六日 十八日 九日
こまる丸 七月二十二日 四日 二十六日
たやまと丸 七月十九日 二十一日 一日
しやとる丸 七月二十五日 二十三日 六日

門司基隆直行 内臺連絡船 毎五日目發
高千穗丸 門司發正午 七月九日
瑞穗丸 七月十八日
蓬萊丸 七月十三日
（基隆着翌々日午後一時）
門司より神戸行大型船便多數あり
詳細は左記へ御問合せ下さい（案内書進呈）

大阪商船株式會社 京城出張所
京城府南大門通三丁目一〇六 東京火災ビル四階
電話本局長一〇三三〇番

鮮内代理店・案内所
清津 雄基 羅津 國際運輸會社
仁川 慶田組
釜山 釜山商船組
ジヤパンツーリストビユーロー案内所
京城三越、平壌三中井、釜山三中井、安東大和橋

盛京丸 雄基八日 清津十日 元山十二日
西鮮東京行 關門—大阪—名古屋—清水—横濱寄港
△江原丸 仁川十六日 群山十六日 木浦十九日
△佐賀丸
新義州三日 鎮南浦三日 仁川六日
北鮮名古屋行 釜山—博多—關門 阪神寄港
○陸軍運輸部御用船
立神丸 雄基 日 清津 日 元山三日
北鮮大阪行 釜山—博多—關門— 神戸寄港
春川丸 雄基 日 清津 日 元山四日
貴丸 雄基十日 清津十一日 元山十三日
西鮮大阪行
○南鮮線 釜山—關門—神戸寄港
釜山丸 仁川十六日 群山十七日 木浦十八日
清津丸 仁川十九日 群山二十日 木浦二十一日
○北鮮線 博多直行—神戸寄港
金剛山丸 新義州八日 鎮南浦九日 仁川十二日
漢城丸 新義州二十日 鎮南浦二十三日 仁川二十五日
金剛山丸
新義州八日 鎮南浦九日 仁川十二日
敦賀行 新舞鶴—舞鶴—宮津—境

元山支店 電話四〇一三番 海岸町
仁川出張所 電話長一三四番 港町
北鮮出張員 電話長三五一番 清津府北星町
京城代理店 電話四八〇〇番 朝鮮運送會社
鎮南浦代理店 朝鮮商工會社
仁川代理店 朝鮮運送會社
群山代理店 群山海運會社
木浦代理店 朝鮮運送會社
釜山代理店 大池回漕店
元山代理店 朝鮮運送支店
城津代理店 朝鮮運送支店
清津代理店 國際運輸支店
雄基代理店 國際運輸支店

朝鮮汽船出帆廣告
釜山出帆
馬山行（急行）毎日午前八時半 午後二時
麗水行（急行）毎日午前十時 午後一時
木浦行 各港寄 每日午後八時
元山行 隔日午後九時出帆
境行 六日二十日
鬱陵島線 一日六日十一日十六日廿一日廿九日
江口行 日後午十二時出帆
木浦出帆
釜山行 各港寄 港毎日午後八時
濟州島直航線 寄數日午後七時
濟州島行週線 西廻り 二六日十二日廿二日 東廻り 十八日二十日

九州郵船株式會社
釜山出帆
博多行 每日午後十一時出帆
珠丸 壹岐、嚴原、對馬 每月四日九日十四日十九日廿四日廿九日午後二時出帆
詳細ハ左記へ御問合セ乞フ
九州郵船會社釜山出張所 電話二四一一番

仁川出帆
大連直行
東祥丸 六月廿七日
東祥丸 七月十六日
鹿兒島、三角、長崎、九州各地行
東祥丸 七月四日
東祥丸 七月廿三日
（代理店日鮮海運會社）

新義州・安東出帆
仁川經由、九州各地行
東祥丸 七月二日 七月廿一日
詳細ハ左記へ御問合セ被下度
仁川府本町四丁目
日鮮海運株式會社
電話長一〇二

嶋谷汽船出帆
朝鮮總督府命令航路
朝鮮北海道大連線
×印ハ樺太行
大連直行（三等七圓）
仁川出帆 代理店日鮮海運株式會社 電話五〇
明石丸 七月七日
朝海丸 七月十八日

×天海丸 七月廿七日
日本海丸 八月三日
裏日本、北海道、樺太行
×印ハ樺太行（各地急行）
鎮南浦出帆 代理店日鮮海運出張所 電話五三九
朝海丸 七月十二日
×天海丸 七月廿一日
日本海丸 七月四日
×明石丸 七月十四日
仁川出帆 代理店日鮮海運株式會社 電話五〇
日本海丸 七月二日
×天海丸 七月廿五日
×明石丸 八月二日
群山出帆 代理店 群山海運會社
日本海丸 七月六日
朝海丸 七月廿六日
木浦出帆 代理店 朝鮮運送支店
日本海丸 七月七日
朝海丸 七月廿八日
釜山出帆 代理店 釜山回漕店
日本海丸 七月八日
×朝海丸 七月十八日
×天海丸 八月四日
浦項出帆 代理店 浦項運輸會社 電話一三
日本海丸 七月九日
朝海丸 七月廿九日
内地寄港地 境、宮津、舞鶴、新潟、伏木、函館、小樽、酒田

川崎、新潟、小樽、大泊
各線命令航路
北鮮、北海道、北鮮線
雄基出帆 代理店 國際運輸支店 電話二七
笠戸丸 七月一日 七月廿一日
清津出帆 代理店 國際運輸支店 電話一八
七月一日 七月廿一日
城津出帆 代理店 北鮮商船組
七月二日 七月廿二日
西湖津出帆 代理店 富田商店 電話二八
七月三日 七月廿三日
元山出帆 代理店 朝鮮運送支店 電話二〇
七月四日 七月廿四日
内地寄港地 伏木直行、新潟、小樽、函館、青森、酒田
◇各船共最新式優秀貨客船ニシテ娛樂施設完備ス
切符發賣所 前記各代理店並各地ジヤパンツーリストビユーロー案内書送呈 本社及代理店ヘ御申越アリ次第各船紹介 (?) 致シマス
神戸市神戸區明石町
嶋谷船汽株式會社

仁川出帆豫定
△阪神 泰仁丸 二十日

△阪神 神代丸 二十日
△阪神 正生丸 廿三日
△阪神 三大寶丸 廿四日
△阪神 玉榮丸 廿四日
△阪神 任賀丸 廿四日
△名古屋濱 釜山丸 廿五日
△阪神 二龍丸 廿七日
△阪神 百福丸 廿七日
△阪神 伏見丸 三十日
仁川府本町四丁目一番地（日鮮ビルデイング二階）
鮮航同盟會 仁川支部
電話長八七六番

皮膚泌尿花柳病
醫學博士 渡邊晋
京城黃金町八ノ一 日本生命裏
診療 十二時半マデ及ビ夕刻

髪洗ひ 花王シャンプー

思ひつきのお中元！

花王シャンプーは氣の利いた季節の贈り物です 美しい小函入でお體裁はよしどちら様でもなくてはすまされぬ品でございます 差上げてきつと喜ばれます

花王シャンプーは落ちがよい上に作用が穏和で黒髪の美しさを育てますから誰方でも安心してお使ひになれます

東京・花王石鹸株式會社長瀬商會・大阪

タバコのみの 歯磨スモカ

せつかくの白ばらにブン／＼がとついたやうなあなたの歯のいろ ね ブン／＼は ずん／＼取りませうよ

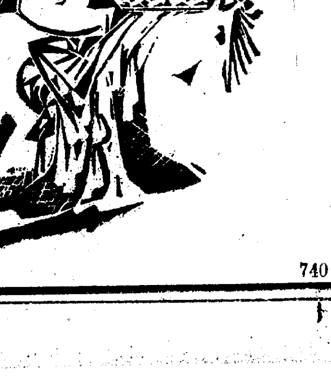

煙草化粧品薬店ニアリ 定價十五錢

740